

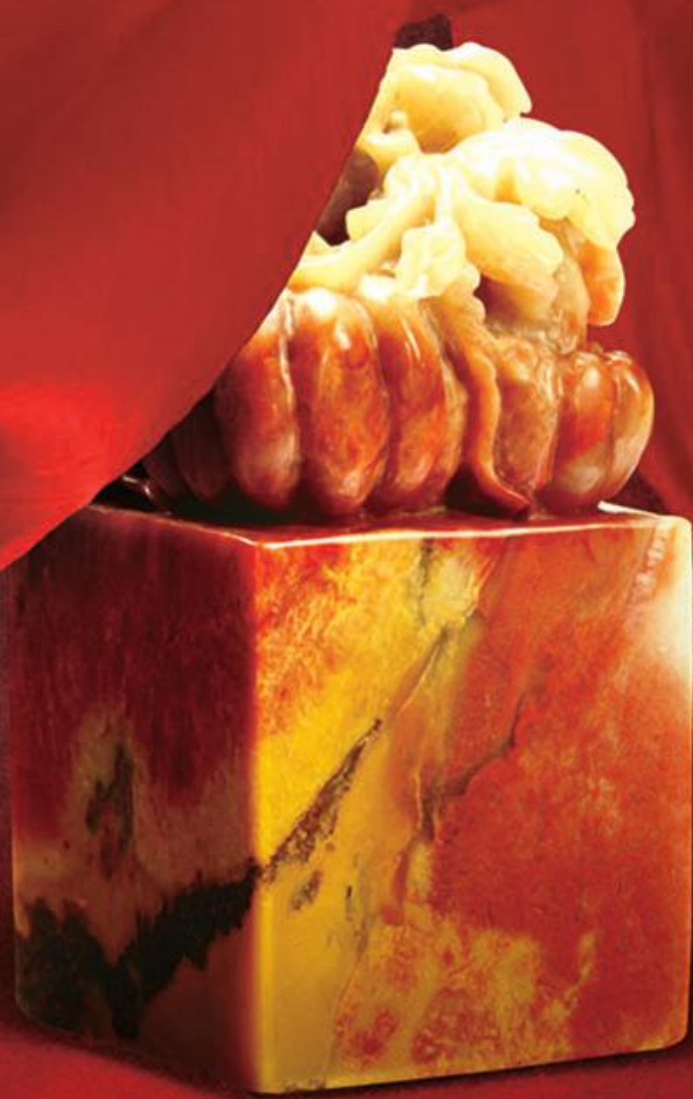

创新百年 关爱永恒

# 人身保险合同



百年人寿保险股份有限公司  
AEON LIFE INSURANCE COMPANY, Ltd

## 保险单

保险合同号码	保险合同生效日期	保险合同成立日期	币种
7400000000000000	2019-06-15	2019-06-14	人民币

投保人： 张三      性别： 男      出生日期： 1995年06月18日      证件号码： 666666  
被保险人： 慧小宝      性别： 女      出生日期： 2018年06月18日      证件号码： 999999

生存保险金受益人： 慧小宝（100%）  
身故保险金受益人： 法定继承人（100%） 第一顺序  
（本栏以下空白）

保险项目	基本保额	保险期间	交费期间	交费频次	保险费
百年康惠保（尊享版）重大疾病保险 责任：重大疾病保险金 责任：第二次恶性肿瘤保险金 责任：中症疾病保险金 责任：轻症疾病保险金 责任：中症疾病或轻症疾病豁免保险费 责任：身故或全残保险金	100,000.00元	终身	30年	年交	445.00元
百年附加投保人豁免保险费重大疾病保险（2018版）	详见条款	终身	29年	年交	25.00元

（本栏以下空白）  
首期保险费合计：肆佰柒拾元整  
特别约定： 如当地监管对犹豫期有特殊要求的以当地监管要求为准执行。



营业单位名称： 广东分公司本部营业区  
保单签发机构： 百年人寿广东分公司  
公司地址： 广东省广州市越秀区东风中路515号东照大厦30层3005-3010室

## 现金价值与减额交清保额表

险种名称： 百年康惠保（尊享版）重大疾病保险      保险合同号码： 7400000000000000      单位：人民币元

保单年度末	现金价值	减额交清保额	保单年度末	现金价值	减额交清保额
1	57.00		54	26,414.00	
2	182.00		55	27,121.00	
3	326.00		56	27,854.00	
4	488.00		57	28,589.00	
5	666.00		58	29,322.00	
6	860.00		59	30,050.00	
7	1,072.00		60	30,773.00	
8	1,301.00		61	31,512.00	
9	1,547.00		62	32,240.00	
10	1,810.00		63	32,947.00	
11	2,091.00		64	33,630.00	
12	2,390.00		65	34,281.00	
13	2,709.00		66	34,899.00	
14	3,049.00		67	35,486.00	
15	3,411.00		68	36,028.00	
16	3,797.00		69	36,511.00	
17	4,207.00		70	36,932.00	
18	4,645.00		71	37,369.00	
19	5,112.00		72	37,740.00	
20	5,608.00		73	38,037.00	
21	6,074.00		74	38,301.00	
22	6,561.00		75	38,513.00	
23	7,072.00		76	38,738.00	
24	7,606.00		77	38,902.00	
25	8,165.00		78	38,993.00	
26	8,749.00		79	39,037.00	
27	9,360.00		80	39,028.00	
28	9,997.00		81	38,972.00	
29	10,662.00		82	38,866.00	
30	11,355.00		83	38,709.00	
31	11,864.00		84	38,519.00	
32	12,390.00		85	38,302.00	
33	12,931.00		86	38,063.00	
34	13,489.00		87	37,804.00	
35	14,062.00		88	37,526.00	
36	14,645.00		89	37,229.00	
37	15,241.00		90	36,899.00	
38	15,847.00		91	36,537.00	
39	16,463.00		92	36,126.00	
40	17,089.00		93	35,653.00	
41	17,718.00		94	35,103.00	
42	18,354.00		95	34,483.00	
43	18,995.00		96	33,810.00	
44	19,642.00		97	33,109.00	
45	20,290.00		98	32,372.00	
46	20,951.00		99	31,627.00	
47	21,615.00		100	30,854.00	
48	22,283.00		101	30,019.00	
49	22,957.00		102	29,028.00	
50	23,637.00		103	27,721.00	
51	24,321.00		104	25,678.00	
52	25,012.00		105	21,881.00	
53	25,710.00		106	0.00	

（本栏以下空白）

注：

1. 上表仅列出本险种在每一个保单年度末的现金价值。若本险种的保险责任中包含生存给付（含满期给付，下同），根据法规要求，所列现金价值未包含保单年度末的生存给付金额；您若在保单年度末申请解除合同，我们将退还表中所示现金价值，及相应的生存给付金额。
2. 保单年度内的现金价值，将根据上一保单年度末的现金价值、本保单年度初的纯保费、本保单年度末的现金价值及生存给付金额进行插值计算。具体数值您可以向我们咨询。
3. 保单年度末对应的减额交清保额为空白时，表示在该保单年度本险种不提供减额交清操作。

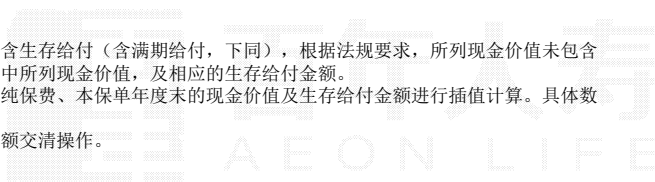

## 现金价值与减额交清保额表

险种名称： 百年附加投保人豁免保险费重大疾病保险 保险合同号码： 7400000000000000  
(2018版)

单位：人民币元

保单年度末	现金价值	减额交清保额	保单年度末	现金价值	减额交清保额
1	0.00		43	0.00	
2	0.00		44	0.00	
3	0.00		45	0.00	
4	0.00		46	0.00	
5	0.00		47	0.00	
6	0.00		48	0.00	
7	0.00		49	0.00	
8	0.00		50	0.00	
9	0.00		51	0.00	
10	0.00		52	0.00	
11	0.00		53	0.00	
12	0.00		54	0.00	
13	0.00		55	0.00	
14	0.00		56	0.00	
15	0.00		57	0.00	
16	0.00		58	0.00	
17	0.00		59	0.00	
18	0.00		60	0.00	
19	0.00		61	0.00	
20	0.00		62	0.00	
21	0.00		63	0.00	
22	0.00		64	0.00	
23	0.00		65	0.00	
24	0.00		66	0.00	
25	0.00		67	0.00	
26	0.00		68	0.00	
27	0.00		69	0.00	
28	0.00		70	0.00	
29	0.00		71	0.00	
30	0.00		72	0.00	
31	0.00		73	0.00	
32	0.00		74	0.00	
33	0.00		75	0.00	
34	0.00		76	0.00	
35	0.00		77	0.00	
36	0.00		78	0.00	
37	0.00		79	0.00	
38	0.00		80	0.00	
39	0.00		81	0.00	
40	0.00		82	0.00	
41	0.00		83	0.00	
42	0.00				

(本栏以下空白)

注：

1. 上表仅列出本险种在每一个保单年度末的现金价值。若本险种的保险责任中包含生存给付(含满期给付,下同),根据法规要求,所列现金价值未包含保单年度末的生存给付金额;您若在保单年度末申请解除合同,我们将退还表中所示现金价值,及相应的生存给付金额。
2. 保单年度内的现金价值,将根据上一保单年度末的现金价值、本保单年度初的纯保费、本保单年度末的现金价值及生存给付金额进行插值计算。具体数值您可以向我们咨询。
3. 保单年度末对应的减额交清保额为空白时,表示在该保单年度本险种不提供减额交清操作。

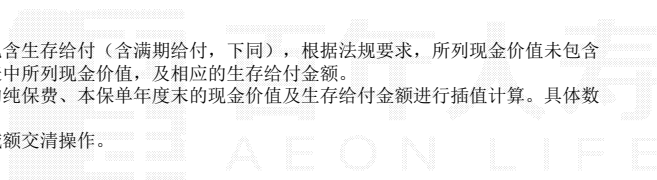



请扫描以查询验证条款

## 百年康惠保（尊享版）重大疾病保险条款

### 阅读指引

本阅读指引有助于您理解条款，对本合同内容的解释以条款为准。

#### ☞ 您拥有的重要权益

- ❖ 签收本合同之日起15日（即犹豫期）内您可以要求解除合同并退还已交的保险费
- ❖ 您有退保的权利

#### ☞ 您应当特别注意的事项

- ❖ 请您认真阅读免除我们责任的条款
- ❖ 保险事故发生后请您及时通知我们
- ❖ 退保会给您造成一定的损失，请您慎重决策
- ❖ 您有如实告知的义务
- ❖ 本保险条款每个第一次出现的释义名词在下面有脚注，其他相同的释义名词不另作标注

#### ☞ 条款目录

1. 保什么、保多久	4.6 法院宣告死亡的处理	7.9 联系方式变更
1.1 投保年龄	4.7 诉讼时效	7.10 争议处理
1.2 保险期间	5. 如何退保	8. 重大疾病
1.3 保险责任	5.1 犹豫期	8.1 重大疾病范围
2. 不保什么	5.2 您解除合同的手续	8.2 重大疾病定义
2.1 责任免除	6. 还有哪些权益	9. 中症疾病
2.2 其他免责条款	6.1 保单贷款	9.1 中症疾病定义
3. 如何支付保险费	7. 还需要注意哪些事项	10. 轻症疾病
3.1 保险费的交纳	7.1 合同构成	10.1 轻症疾病定义
3.2 宽限期	7.2 合同成立与生效	11. 男性特定疾病
4. 如何领取保险金	7.3 合同效力中止与恢复	11.1 男性特定疾病定义
4.1 受益人	7.4 合同效力终止	12. 女性特定疾病
4.2 保险事故通知	7.5 年龄性别错误	12.1 女性特定疾病定义
4.3 保险金申请	7.6 明确说明与如实告知	13. 少儿特定疾病
4.4 保险金给付	7.7 未还款项	13.1 少儿特定疾病定义
4.5 保险费豁免	7.8 合同内容变更	

在本条款中，“您”指投保人，“我们”指百年人寿保险股份有限公司，“本合同”指您与我们之间订立的“百年康惠保（尊享版）重大疾病保险合同”。

## 保什么、保多久

这部分描述的是您通过本合同可以获得哪些保障及我们提供保障的期间。

- |         |                |   |
|---------|----------------|---|
| 1.1     | <b>投保年龄</b>    | 投保年龄指您投保时被保险人的年龄，以周岁 <sup>1</sup> 计算，本合同接受的投保年龄为出生满 28 日至 55 周岁。  |
| 1.2     | <b>保险期间</b>    | 本合同的保险期间为终身，自本合同生效日起算。  |
| 1.3     | <b>保险责任</b>    | 在本合同有效期内，我们承担下列保险责任：  |
| 1.3.1   | <b>等待期</b>     | 本合同生效日或本合同中止后的最后复效日（以较迟者为准）起 90 日为等待期。等待期是指本合同生效后我们不承担保险责任的一段时间。发生以下情形之一时，我们不承担保险责任，但无息退还已交的保险费，本合同效力终止。<br>(1) 等待期内被保险人因疾病导致身故或者全残 <sup>2</sup> ；<br>(2) 等待期内被保险人患上一种或多种本合同约定的重大疾病、中症疾病、轻症疾病、特定疾病；<br>(3) 等待期内被保险人已经发生的疾病、症状或病理改变且延续到等待期以后患上一种或多种本合同约定的重大疾病、中症疾病、轻症疾病、特定疾病。<br>因意外伤害 <sup>3</sup> 导致的保险事故，不受上述时间的限制。 |
| 1.3.2   | <b>基本责任</b>    |   |
| 1.3.2.1 | <b>重大疾病保险金</b> | 被保险人在等待期以后经认可的医院 <sup>4</sup> 首次确诊初次患上一种或多种本合同  |

<sup>1</sup> 周岁指按法定有效身份证明文件中记载的出生日期计算的年龄，自出生之日起为零周岁，每经过一年增加一岁，不足一年的不计。

<sup>2</sup> 全残指具有下列情况之一项或多项者：

- (1) 双目永久完全 失明 的；
- (2) 两上肢腕关节以上或两下肢踝关节以上缺失的；
- (3) 一上肢腕关节以上及一下肢踝关节以上缺失的；
- (4) 一目永久完全失明及一上肢腕关节以上缺失的；
- (5) 一目永久完全失明及一下肢踝关节以上缺失的；
- (6) 四肢关节机能永久完全丧失的 ；
- (7) 咀嚼、吞咽机能永久完全丧失的 ；
- (8) 中枢神经系统机能或胸、腹部脏器机能极度障碍，终身不能从事任何工作，为维持生命必要的日常生活活动，全需他人扶助的情形 。

注：

所谓永久完全系指自事故发生之日起经过 180 天的治疗，机能仍然完全丧失，但眼球摘除等明显无法复原之情况，不在此限。

失明包括眼球缺失或摘除、或不能辨别明暗、或仅能辨别眼前手动者，最佳矫正视力低于国际标准视力表 0.02，或视野半径小于 5 度。

关节机能的丧失系指关节永久完全僵硬、或麻痹、或关节不能随意识活动。

咀嚼、吞咽机能的丧失系指由于牙齿以外的原因引起器质障碍或机能障碍，以致不能作咀嚼、吞咽运动，除流质食物外不能摄取或吞咽的状态。

为维持生命必要之日常生活活动，全需他人扶助系指食物摄取、大小便始末、穿脱衣服、起居、步行、入浴等，皆不能自己为之，均需他人帮助。

<sup>3</sup> 意外伤害指遭受外来的、突发的、非本意的、非疾病的客观事件直接致使身体受到的伤害。

<sup>4</sup> 认可的医院指经国家卫生行政部门评审确定的二级或二级以上的公立医院，但不包括精神病院及专供康复、

约定的**重大疾病**（100种），我们按本合同基本保额向受益人给付重大疾病保险金，若重大疾病非本合同约定的恶性肿瘤，则本合同效力终止；若重大疾病为本合同约定的恶性肿瘤，则您无须继续交纳恶性肿瘤确诊日后保险费，我们仅继续为您承担本合同“第二次恶性肿瘤保险金”责任，**本合同现金价值降为零**，本合同中其他责任效力均终止。

#### 1.3.2.2 第二次恶性肿瘤保险金

我们给付重大疾病保险金后，若重大疾病为本合同约定的恶性肿瘤，且被保险人自恶性肿瘤确诊之日起3年后，经认可的医院确诊再次发生本合同约定的恶性肿瘤（无论一种或多种），我们按本合同基本保额给付第二次恶性肿瘤保险金，本合同效力终止。

**第二次确诊的恶性肿瘤包括以下情形：**

- (1) 与前一次恶性肿瘤无关的新发恶性肿瘤；
- (2) 前一次恶性肿瘤复发、转移；
- (3) 前一次恶性肿瘤仍持续。

#### 1.3.2.3 中症疾病保险金

被保险人在等待期以后经认可的医院确诊初次患上一种或多种本合同约定的**中症疾病**（20种），我们按本合同基本保额的50%向受益人给付中症疾病保险金，每种中症疾病只给付一次中症疾病保险金，给付后该种中症疾病保险金责任效力终止。

**本合同的中症疾病保险金累计给付以两次为限，本合同继续有效。**

**若被保险人因同一疾病原因、同次医疗行为或同次意外伤害事故导致初次患上本合同所列的两种或两种以上中症疾病，我们仅按一种中症疾病给付中症疾病保险金。**

#### 1.3.2.4 轻症疾病保险金

被保险人在等待期以后经认可的医院确诊初次患上一种或多种本合同约定的**轻症疾病**（35种），我们按本合同基本保额的一定比例向受益人给付轻症疾病保险金。每种轻症疾病只给付一次轻症疾病保险金，给付后该种轻症疾病保险金责任效力终止。

**本合同的轻症疾病保险金累计给付以三次为限，每次的给付比例分别为30%，35%，40%，本合同的基本保额不变，本合同继续有效。**

**若被保险人因同一疾病原因、同次医疗行为或同次意外伤害事故导致初次患上本合同所列的两种或两种以上轻症疾病，我们仅按一种轻症疾病给付轻症疾病保险金。**

#### 1.3.2.5 中症疾病或轻症疾病豁免保险费

给付中症疾病或轻症疾病保险金后，我们将豁免该中症疾病、轻症疾病确诊日后余下各期的本合同保险费，本项保险责任效力终止。

#### 1.3.2.6 身故或全残保险金

被保险人在等待期后身故或全残，我们按本合同累计已交保险费（无息）向受益人给付身故或全残保险金，本合同效力终止。

### 1.3.3 可选责任

#### 1.3.3.1 特定疾病保险金

##### 男性特定疾病

若被保险人为男性，则被保险人在等待期后且18周岁以后（含当日）经认可的医院确诊初次患上一种或多种本合同约定的**男性特定疾病**，我们除给付重

---

休养、戒毒、戒酒、护理、养老等非以直接诊治病人为目的的医疗机构。该医院必须具有符合国家有关医院管理规则设置标准的医疗设备，且全天24小时有合格医师及护士驻院提供医疗及护理服务。

重大疾病保险金外，还将按本合同的基本保额的30%给付特定疾病保险金，本项保险责任效力终止。

#### 女性特定疾病

若被保险人为女性，则被保险人在等待期后且18周岁以后（含当日）经认可的医院确诊初次患上一种或多种本合同约定的**女性特定疾病**，我们除给付重大疾病保险金外，还将按本合同的基本保额的30%给付特定疾病保险金，本项保险责任效力终止。

#### 少儿特定疾病

若被保险人在等待期后至18周岁以前经认可的医院确诊初次患上一种或多种本合同约定的**少儿特定疾病**，我们除给付重大疾病保险金外，还将按本合同的基本保额的30%给付特定疾病保险金，本项保险责任效力终止。

#### 1.3.4 特别注意事项

若被保险人因同一疾病原因、同次医疗行为或同次意外伤害事故导致初次患上本合同所列的“轻症疾病保险金”、“中症疾病保险金”、“重大疾病保险金”中多项责任的给付条件，我们仅承担保险金额最高的一项保险责任。

本合同中的“身故或全残保险金”与“重大疾病保险金”二者不可兼得，即若我们给付其中一项保险金，则另一项保险金将不再给付。

### 不保什么

这部分描述的是我们不承担保险责任的情况。

#### 2.1 责任免除

因下列情形之一，导致被保险人身故或全残的，我们不承担给付身故或全残保险金的责任：

- (1) 投保人对被保险人的故意杀害、故意伤害；
- (2) 被保险人故意犯罪或抗拒依法采取的刑事强制措施；
- (3) 被保险人在本合同成立或合同效力最后恢复之日起2年内自杀，但被保险人自杀时为无民事行为能力人的除外；
- (4) 被保险人服用、吸食或注射毒品<sup>5</sup>或未遵医嘱使用管制药品<sup>6</sup>；
- (5) 被保险人酒后驾驶<sup>7</sup>机动车<sup>8</sup>、无合法有效驾驶证驾驶<sup>9</sup>机动车或驾驶

<sup>5</sup> 毒品指中华人民共和国刑法规定的鸦片、海洛因、甲基苯丙胺（冰毒）、吗啡、大麻、可卡因以及国家规定管制的其他能够使人形成瘾癖的麻醉药品和精神药品，但不包括由医生开具用于治疗疾病的含有毒品成分的处方药品。

<sup>6</sup> 管制药品指根据《中华人民共和国药品管理法》及有关法规被列为特殊管理的药品，包括麻醉药品、精神药品、医疗用毒性药品及放射性药品。

<sup>7</sup> 酒后驾驶指经检测或鉴定，发生保险事故时车辆驾驶人员每百毫升血液中的酒精含量达到或超过道路交通安全法规定的标准。

<sup>8</sup> 机动车指以动力装置驱动或者牵引，供人员乘用或者用于运送物品以及进行工程专项作业的轮式车辆（两轮、三轮、四轮等各类电动车属性分类以当地公安机关交通管理部门认定为准）。

<sup>9</sup> 无合法有效驾驶证驾驶指下列情形之一：

- (1) 没有驾驶证驾驶；
- (2) 驾驶与驾驶证准驾车型不相符合的车辆；
- (3) 驾驶员持审验不合格的驾驶证驾驶；
- (4) 未经公安机关交通管理部门同意，持未审验的驾驶证驾驶；
- (5) 持学习驾驶证学习驾车时，无教练员随车指导，或不按指定时间、路线学习驾车；



无有效行驶证<sup>10</sup>的机动车；

(6) 战争、军事冲突、恐怖活动、暴乱、武装叛乱、核爆炸、核辐射或核污染。

发生上述第(1)项情形导致被保险人身故的，本合同效力终止，我们向被保险人的继承人退还本合同当时的现金价值<sup>11</sup>。

发生上述第(1)项情形导致被保险人全残的，本合同效力终止，我们向被保险人退还本合同当时的现金价值。

发生上述其他情形导致被保险人身故或全残的，本合同效力终止，我们向投保人退还本合同当时的现金价值。

因下列情形之一，导致被保险人发生身故或全残以外其他保险事故的，我们不承担给付保险金和豁免保险费的责任：

(1) 投保人对被保险人的故意杀害、故意伤害；

(2) 被保险人故意自伤、故意犯罪或抗拒依法采取的刑事强制措施；

(3) 被保险人服用、吸食或注射毒品或未遵医嘱使用管制药品；

(4) 被保险人酒后驾驶机动车、无合法有效驾驶证驾驶机动车或驾驶无有效行驶证的机动车；

(5) 战争、军事冲突、恐怖活动、暴乱、武装叛乱、核爆炸、核辐射或核污染；

(6) 被保险人感染艾滋病病毒或患艾滋病<sup>12</sup>期间发生保险事故的（本合同约定的经输血、因职业关系、因器官移植导致的艾滋病病毒感染或患艾滋病除外）；

(7) 遗传性疾病<sup>13</sup>，先天性畸形、变形或染色体异常<sup>14</sup>（本合同约定的疾病除外）。

发生上述第(1)项情形导致被保险人发生身故或全残以外其他保险事故的，本合同效力终止，我们向被保险人退还本合同当时的现金价值。

发生上述其他情形导致被保险人发生身故或全残以外其他保险事故的，本合同效力终止，我们向投保人退还本合同当时的现金价值。

## 2.2 其他免责条款

除以上“2.1 责任免除”外，本合同中还有其他免除我们责任的条款，详

---

(6) 公安机关交通管理部门规定的其他无有效驾驶证驾驶的情况；

(7) 两轮、三轮、四轮等各类电动车相关事故是否属于“无合法有效驾驶证驾驶”的情形以当地公安机关交通管理部门认定为准。

<sup>10</sup> 无有效行驶证指下列情形之一：

(1) 没有机动车行驶证；

(2) 未在法律规定期限内按时进行或通过安全技术检验；

(3) 两轮、三轮、四轮等各类电动车相关事故是否属于“无有效行驶证”的情形以当地公安机关交通管理部门认定为准。

<sup>11</sup> 现金价值指保险单所具有的价值，通常体现为解除本合同时，由我们向您退还的那部分金额。

<sup>12</sup> 感染艾滋病病毒或患艾滋病，艾滋病病毒指人类免疫缺陷病毒，英文缩写为 HIV。艾滋病指人类免疫缺陷病毒引起的获得性免疫缺陷综合症，英文缩写为 AIDS。

在人体血液或其他样本中检测到艾滋病病毒或其抗体呈阳性，没有出现临床症状或体征的，为感染艾滋病病毒；如果同时出现了明显临床症状或体征的，为患艾滋病。

<sup>13</sup> 遗传性疾病指生殖细胞或受精卵的遗传物质（染色体和基因）发生突变或畸变所引起的疾病，通常具有由亲代传至后代的垂直传递的特征。

<sup>14</sup> 先天性畸形、变形或染色体异常指被保险人出生时就具有的畸形、变形或染色体异常。先天性畸形、变形和染色体异常依照世界卫生组织《疾病和有关健康问题的国际统计分类》（ICD-10）确定。

见本合同“1.3 保险责任”、“4.2 保险事故通知”、“5.1 犹豫期”、“7.3 合同效力中止与恢复”、“7.5 年龄性别错误”、“7.6 明确说明与如实告知”、“8.2 重大疾病定义”、“9.1 中症疾病定义”、“10.1 轻症疾病定义”、“11.1 男性特定疾病定义”、“12.1 女性特定疾病定义”、“13.1 少儿特定疾病定义”中背景突出显示的内容。

## 如何支付保险费

这部分描述的是您应当按照约定支付保险费，如果未按期交费可能会导致合同效力中止。

- |     |               |  |
|-----|---------------|--|
| 3.1 | <b>保险费的交纳</b> | 本合同的交费频次和交费期间由您和我们约定并在保险单上载明。<br>分期支付保险费的，在交纳首期保险费后，您应当按照约定，在每个 <b>保险费约定交纳日</b> <sup>15</sup> 交纳其余各期的保险费。                        |
| 3.2 | <b>宽限期</b>    | 您交纳首期保险费后，如果您以后到期未交纳保险费，自保险费应交日起60日内为宽限期。宽限期内发生的保险事故，我们仍会承担保险责任，但在给付保险金时会扣除您欠交的保险费。<br>如果您在宽限期结束之后仍未交纳当期保险费，则本合同自宽限期满的次日零时起效力中止。 |

## 如何领取保险金

这部分描述的是如何领取保险金。

- |     |               |  |
|-----|---------------|--|
| 4.1 | <b>受益人</b>    | 您或者被保险人可以指定一人或多人为身故保险金受益人，身故保险金受益人为多人时，可以确定受益人顺序和受益份额，如果没有确定份额，各受益人按照相等份额享有受益权。<br>被保险人为无民事行为能力人或限制民事行为能力人的，可以由其监护人指定受益人。<br>您或者被保险人可以变更身故保险金受益人并书面通知我们。我们收到变更受益人的书面通知后，将及时在保险单上批注或附贴批单。您在指定或变更身故保险金受益人时，必须经过被保险人书面同意。<br>被保险人身故后，遇有下列情形之一的，保险金作为被保险人的遗产，由我们依照《中华人民共和国继承法》的规定履行给付保险金的义务：<br>(1) 没有指定受益人，或者受益人指定不明无法确定的；<br>(2) 受益人先于被保险人身故，没有其他受益人的；<br>(3) 受益人依法丧失受益权或者放弃受益权，没有其他受益人的。<br>受益人与被保险人在同一事件中身故，且不能确定身故先后顺序的，推定受益人身故在先。<br>受益人故意造成被保险人身故、伤残、疾病的，或者故意杀害被保险人未遂的，该受益人丧失受益权。<br>除另有约定外，身故保险金以外的保险金的受益人为被保险人本人。 |
| 4.2 | <b>保险事故通知</b> | 请您、被保险人、受益人或其他有权领取保险金的人在知道保险事故发生之  |

<sup>15</sup> 保险费约定交纳日指本合同生效日在每月、每季、每半年或每年（根据交费频次确定）的对应日。如果当月无对应的同一日，则以该月最后一日为对应日。

日起10日内通知我们，否则您、被保险人、受益人或其他有权领取保险金的人需承担由于延迟通知致使我们增加的勘查、检验等费用，因不可抗力导致的通知延迟除外。

**如果您、被保险人、受益人或其他有权领取保险金的人故意或者因重大过失未及时通知我们，致使保险事故的性质、原因、伤害程度等难以确定的，我们对无法确定的部分，不承担给付保险金的责任，但我们通过其他途径已经及时知道或者应当及时知道保险事故发生或者虽未及时通知但不影响我们确定保险事故的性质、原因、损失程度的除外。**

- 4.3 保险金申请** 申请各项保险金时，**申请人<sup>16</sup>**应提供相关证明文件和资料。
- 4.3.1 身故保险金申请** 申请人申请身故保险金时，应提供下列证明文件和资料：  
(1) 理赔申请书；  
(2) 保险合同；  
(3) 申请人的**法定有效身份证明<sup>17</sup>**及关系证明；  
(4) 国家卫生行政部门认定的医疗机构、公安部门出具的被保险人死亡证明；  
(5) 申请人所能提供的与确认保险事故的性质、原因等有关的其他证明和资料。  
保险金作为被保险人的遗产时，必须提供可证明合法继承权的相关权利文件。
- 4.3.2 全残保险金申请** 申请人申请全残保险金时，应提供下列证明文件和资料：  
(1) 理赔申请书；  
(2) 保险合同；  
(3) 被保险人的法定有效身份证明；  
(4) 申请人的法定有效身份证明及关系证明；  
(5) 我们认可的司法鉴定机构根据本合同关于全残的约定所出具的残疾程度鉴定书；  
(6) 申请人所能提供的与确认保险事故的性质、原因、伤害程度等有关的其他证明和资料。
- 4.3.3 重大疾病保险金、中症疾病保险金、轻症疾病保险金、轻症疾病或中症疾病豁免保险费、第二次恶性肿瘤保险金、特定疾病保险金申请** 申请人申请重大疾病保险金、中症疾病保险金、轻症疾病保险金、轻症疾病或中症疾病豁免保险费、第二次恶性肿瘤保险金、特定疾病保险金时，应提供下列证明文件和资料：  
(1) 理赔申请书；  
(2) 保险合同；  
(3) 被保险人法定有效身份证明；  
(4) 申请人的法定有效身份证明及关系证明；  
(5) 能够证明符合本合同约定的疾病定义的认可的医院出具的医学诊断书、医疗病历、检查报告以及其他医学证明文件或司法鉴定机构出具的法医鉴定报告；  
(6) 申请人所能提供的与确认保险事故的性质、原因等有关的其他证明和资料。
- 4.3.4 委托他人代为申请** 若申请人委托他人代为申请保险金，受委托人还应提供申请人亲笔签字的授权委托书、受委托人的法定有效身份证明等相关证明文件。

<sup>16</sup> **申请人**，保险金的申请人为受益人，豁免保险费的申请人为投保人、被保险人或受益人。

<sup>17</sup> **法定有效身份证明**指依据法律规定，由有权机构制作颁发的证明身份的证件、文件等，如：居民身份证、户口簿、护照、军人证等。

- 4.3.5 **提供补充材料** 以上保险金申请的证明和资料不完整的，我们将一次性书面通知申请人补充提供有关的证明和资料。
- 4.4 **保险金给付**
- (1) 我们在收到申请书及合同约定的证明和资料后，将在 5 日内作出核定；情形复杂的，在 30 日内作出核定，但合同另有约定的除外。我们应当将核定结果通知被保险人或者受益人；对属于保险责任的，在与被保险人或者受益人达成给付保险金的协议后 10 日内，履行给付保险金义务。本合同对给付保险金的期限有约定的，我们应当按照约定履行给付保险金义务。
- (2) 我们未及时履行前款规定义务的，除支付保险金外，应当赔偿被保险人或者受益人因此受到的损失。
- (3) 我们依照前款的规定作出核定后，对不属于保险责任的，应当自作出核定之日起 3 日内向被保险人或者受益人发出拒绝给付保险金通知书，并说明理由。
- (4) 我们自收到给付保险金的请求和有关证明、资料之日起 60 日内，对给付保险金的数额不能确定的，应当根据已有证明和资料可以确定的数额先予支付；我们最终确定给付保险金的数额后，应当支付相应的差额。
- 4.5 **保险费豁免**
- (1) 我们在收到申请书及合同约定的证明和资料后，将在 5 日内作出核定；情形复杂的，在 30 日内作出核定，但合同另有约定的除外。我们应当将核定结果通知投保人、被保险人或者受益人；对属于保险责任的，在与投保人、被保险人或者受益人达成豁免保险费的协议后 10 日内，履行豁免保险费义务。
- (2) 我们未及时履行前款规定义务的，除豁免保险费外，应当赔偿投保人、被保险人或者受益人因此受到的损失。
- (3) 我们依照前款的规定作出核定后，对不属于保险责任的，应当自作出核定之日起 3 日内向投保人、被保险人或者受益人发出拒绝豁免保险费通知书，并说明理由。
- 4.6 **法院宣告死亡的处理** 如果被保险人在本合同有效期内失踪，而且被法院宣告死亡，我们以判决书宣告之日为准，按本合同的约定向受益人给付身故保险金。如果被保险人在宣告死亡后重新出现或者确知其没有死亡，受益人应于知道或应当知道之日起 30 日内，向我们退还已收取的保险金。
- 4.7 **诉讼时效** 申请人向我们申请给付保险金及豁免保险费的诉讼时效期间为 2 年，自其知道或应当知道保险事故发生之日起计算。

## 如何退保

这部分描述的是您可以随时退保，在犹豫期内退保没有损失，但我们不承担保险责任，犹豫期后退保会有损失。

- 
- 5.1 **犹豫期** 自您签收本合同之日起享有 15 日的犹豫期。在此期间，请您认真审视本合同。如果您确定本合同与您的需求不相符，您可以书面提出解除本合同申请，您应将本合同、保险费发票原件以及您所能提供的其他与解除合同有关材料提交给我们。自您书面申请解除合同之日起，本合同正式解除，我们自本合同生效之日起自始不承担保险责任，但无息退还您已交的保险费。
- 5.2 **您解除合同的手续** 您在犹豫期后，可以书面通知要求解除本合同，并向我们提供下列证明和资

续

料：

- (1) 保险合同原件或其他保险凭证；
- (2) 解除合同申请书；
- (3) 您的法定有效身份证明。

经我们审核同意后，自您书面申请解除合同之日零时起，本合同效力终止。

我们自接到上述证明文件和资料后 30 日内向您退还本合同的现金价值。

**您在犹豫期后解除合同会遭受一定损失。**

## 还有哪些权益

这部分描述的是您还拥有的相关权益。

---

6.1	<b>保单贷款</b>	若本合同有效且具有现金价值，经我们审核同意后，您可以通过书面形式向我们申请贷款。对于以身故为保险金给付条件的保险单，您申请保单贷款必须取得被保险人的书面同意。贷款金额最高不超过申请时 <b>现金价值净额</b> <sup>18</sup> 的 80%。此外，每次贷款金额不得低于该次申请时我们规定的最低金额，并且每次贷款期限最长不超过 6 个月。贷款利率按 <b>本合同约定利率</b> <sup>19</sup> 计算，您可随时全部或部分偿还贷款本息。当未还贷款本息加上其他各项欠款达到本合同现金价值时，从次日零时起，本合同效力中止。
-----	-------------	--

## 还需要注意哪些事项

这部分描述的是您应当注意的其他事项。

---

7.1	<b>合同构成</b>	本合同是您与我们约定保险权利义务关系的协议，包括本保险条款、保险单或其他保险凭证、投保书副本、与本合同有关的投保文件、合法有效的声明、批注、批单及其他您与我们共同认可的书面协议。 若上述构成本合同的文件正本需留我们存档，则其复印件或电子影像印刷件亦视为本合同的构成部分，其效力与正本相同；若复印件或电子影像印刷件的内容与正本不同时，则以正本为准。
7.2	<b>合同成立与生效</b>	您提出保险申请、我们同意承保，本合同成立。我们同意承保是指您交付首期保险费，我们核保通过并签发保险单。 合同生效日期在保险单上载明。我们承担的保险责任从载于保险单上的生效日零时开始。
7.3	<b>合同效力中止与恢复</b>	<b>在本合同效力中止期间，我们不承担保险责任。</b> 本合同效力中止后 2 年内，您可以申请恢复合同效力。您应填写复效申请书，我们会要求您提供被保险人的健康声明书、体检报告书及其他相关证明文件，我们会对材料进行审核，做出是否同意复效的决定。 经双方达成复效协议，自您补交保险费及利息（按本合同约定利率计算）和其他未还款项的次日零时起，合同效力恢复。 自本合同效力中止之日起满 2 年双方未达成复效协议的，本合同效力终止，

<sup>18</sup> 现金价值净额指现金价值在扣除各项欠款本金及利息后的余额。

<sup>19</sup> 本合同约定利率指我们参照中国人民银行最近一次规定的 6 个月期人民币贷款利率所确定的利率。我们在每年的 1 月 1 日和 7 月 1 日确定并以适当方式公布。

我们向您退还本合同的现金价值。

- 7.4 合同效力终止** 有下列情况之一时，本合同的效力终止：  
(1) 被保险人身故或全残；  
(2) 本合同撤销、解除、退保；  
(3) 本合同效力中止后未复效；  
(4) 本合同规定的其他合同效力终止的情形。
- 7.5 年龄性别错误** 您在申请投保时，应将与法定有效身份证明相符的被保险人的出生日期和性别在投保书上填明，如果发生错误按照下列方式办理：  
(1) **您申报的被保险人年龄不真实，并且其真实年龄不符合本合同约定投保年龄限制的，在保险事故发生之前我们有权解除合同，并向您退还本合同现金价值。我们行使合同解除权适用本合同“7.6明确说明与如实告知”中合同解除权限制的规定。**  
(2) 您申报的被保险人年龄或性别不真实，致使您实交保险费少于应交保险费的，我们有权更正并要求您补交保险费。**若已经发生保险事故，我们在给付保险金时按实交保险费和应交保险费的比例给付。**  
(3) 您申报的被保险人年龄或性别不真实，致使您实交保险费多于应交保险费的，我们会将多收的保险费无息退还给您。
- 7.6 明确说明与如实告知** 订立本合同时，我们会向您明确说明本合同的条款内容，特别是免除责任条款内容。我们会就您、被保险人或受益人的有关情况提出书面询问，您应当如实告知。  
如果您故意或因重大过失不履行如实告知义务，足以影响我们决定是否同意承保或者提高保险费率的，我们有权解除本合同。  
**对于故意不履行如实告知义务的，我们对本合同解除前发生的保险事故，不承担给付保险金的责任，并不退还保险费。**  
**因重大过失未履行如实告知义务，对保险事故的发生有严重影响的，我们对本合同解除前发生的保险事故，不承担给付保险金的责任，但退还保险费。**  
上述合同解除权自我们知道有解除事由之日起，经过 30 日不行使而消灭。自本合同成立之日起超过 2 年的，我们不得解除合同；发生保险事故的，我们承担给付保险金的责任；我们在合同订立时已经知道未如实告知的情况的，我们不得解除合同；发生保险事故的，我们承担给付保险金的责任。
- 7.7 未还款项** 我们在给付各项保险金、退还现金价值或退还保险费时，如果您有欠交的保险费（含宽限期内欠交的保险费）、未偿还的保单贷款及利息或其他未还清款项，我们会在扣除上述欠款及应付利息后给付。应付利息按本合同约定利率计算，但本合同另有约定的除外。
- 7.8 合同内容变更** 在本合同有效期内，经与我们协商一致，您可以变更本合同的有关内容。变更本合同的，应当由我们在保险单或者其他保险凭证上批注或者附贴批单，或者由您与我们订立变更的书面协议。若被保险人身故，我们不接受本合同任何内容的变更申请。
- 7.9 联系方式变更** 为了保障您的合法权益，您的住所、通讯地址、电话或电子邮箱等联系方式变更时，请及时以书面形式或双方认可的其他形式通知我们。若您未以书面形式或双方认可的其他形式通知我们，我们按本合同载明的最后联系方式发

送的有关通知，均视为已送达给您。

- 7.10 **争议处理** 本合同履行过程中，双方发生争议不能协商解决的，可以达成仲裁协议通过仲裁解决，也可以依法向人民法院起诉。

## 重大疾病

这部分描述的是本合同所称重大疾病的释义。

- 8.1 **重大疾病范围** 本合同所指的重大疾病在本合同中有确定的含义，不仅包括部分一般意义上的重大疾病，还包括某些重大手术，本合同所指的重大疾病可能与临床医学所指的重大疾病在概念和范围上有所不同，我们将在本合同重大疾病定义中详细列明，您投保本合同即表明认可并遵从本合同中对重大疾病的定义。其中包含一些免责条款，请您特别留意。
- 8.2 **重大疾病定义** 本合同所指重大疾病，是被保险人发生经认可的医院的**专科医生**<sup>20</sup>明确诊断，符合以下定义所述条件的疾病、疾病状态或手术，共 100 种。（重大疾病定义中的第 8.2.1 项至第 8.2.25 项采用了中国保险行业协会发布的《重大疾病保险的疾病定义使用规范》中的疾病定义。）重大疾病的名称及定义如下：
- 8.2.1 **恶性肿瘤** 指恶性细胞不受控制的进行性增长和扩散，浸润和破坏周围正常组织，可以经血管、淋巴管和体腔扩散转移到身体其它部位的疾病。经病理学检查结果明确诊断，临床诊断属于世界卫生组织《疾病和有关健康问题的国际统计分类》（ICD-10）的恶性肿瘤范畴。
- 下列疾病不在保障范围内：**
- (1) 原位癌<sup>21</sup>；**
  - (2) 相当于Binet分期方案A期程度的慢性淋巴细胞白血病；**
  - (3) 相当于Ann Arbor分期方案I期程度的何杰金氏病；**
  - (4) 皮肤癌（不包括恶性黑色素瘤及已发生转移的皮肤癌）；**
  - (5) TNM分期为T<sub>1</sub>N<sub>0</sub>M<sub>0</sub>期或更轻分期的前列腺癌；**
  - (6) 感染艾滋病病毒或患艾滋病期间所患恶性肿瘤。**
- 8.2.2 **急性心肌梗塞** 指因冠状动脉阻塞导致的相应区域供血不足造成部分心肌坏死。须满足下列至少三项条件：
- (1) 典型临床表现，例如急性胸痛等；
  - (2) 新近的心电图改变提示急性心肌梗塞；
  - (3) 心肌酶或肌钙蛋白有诊断意义的升高，或呈符合急性心肌梗塞的动态性变化；
  - (4) 发病90日后，经检查证实左心室功能降低，如左心室射血分数低于50%。
- 8.2.3 **脑中风后遗症** 指因脑血管的突发病变引起脑血管出血、栓塞或梗塞，并导致神经系统永久

<sup>20</sup> **专科医生**应当同时满足以下四项资格条件：

- (1) 具有有效的中华人民共和国《医师资格证书》；
- (2) 具有有效的中华人民共和国《医师执业证书》，并按期到相关部门登记注册；
- (3) 具有有效的中华人民共和国主治医师或主治医师以上职称的《医师职称证书》；
- (4) 在二级或二级以上医院的相应科室从事临床工作3年以上。

<sup>21</sup> **原位癌**指恶性细胞局限于上皮内尚未穿破基底膜浸润周围正常组织的癌细胞新生物。原位癌必须经对固定活组织的组织病理学检查明确诊断。被保险人必须已经接受了针对原位癌病灶的积极治疗。

性的功能障碍。神经系统永久性的功能障碍，指疾病确诊180日后，仍遗留下列一种或一种以上障碍：

- (1) 一肢或一肢以上肢体机能完全丧失<sup>22</sup>；
- (2) 语言能力或咀嚼吞咽能力完全丧失<sup>23</sup>；
- (3) 自主生活能力完全丧失，无法独立完成六项基本日常生活活动<sup>24</sup>中的三项或三项以上。

- |       |                             |  |
|-------|-----------------------------|--|
| 8.2.4 | <b>重大器官移植术或造血干细胞移植术</b>     | 重大器官移植术，指因相应器官功能衰竭，已经实施了肾脏、肝脏、心脏或肺脏的异体移植手术。<br>造血干细胞移植术，指因造血功能损害或造血系统恶性肿瘤，已经实施了造血干细胞（包括骨髓造血干细胞、外周血造血干细胞和脐血造血干细胞）的异体移植手术。                 |
| 8.2.5 | <b>冠状动脉搭桥术（或称冠状动脉旁路移植术）</b> | 指为治疗严重的冠心病，实际实施了开胸进行的冠状动脉血管旁路移植的手术。<br><b>冠状动脉支架植入术、心导管球囊扩张术、激光射频技术及其它非开胸的介入手术、腔镜手术不在保障范围内。</b>  |
| 8.2.6 | <b>终末期肾病（或称慢性肾功能衰竭尿毒症期）</b> | 指双肾功能慢性不可逆性衰竭，达到尿毒症期，经诊断后已经进行了至少90日的规律性透析治疗或实施了肾脏移植手术。   |
| 8.2.7 | <b>多个肢体缺失</b>               | 指因疾病或意外伤害导致二个或二个以上肢体自腕关节或踝关节近端（靠近躯干端）以上完全性断离。  |
| 8.2.8 | <b>急性或亚急性重症肝炎</b>           | 指因肝炎病毒感染引起肝脏组织弥漫性坏死，导致急性肝功能衰竭，且经血清学或病毒学检查证实，并须满足下列全部条件：<br>(1) 重度黄疸或黄疸迅速加重；<br>(2) 肝性脑病；<br>(3) B超或其它影像学检查显示肝脏体积急速萎缩；<br>(4) 肝功能指标进行性恶化。 |
| 8.2.9 | <b>良性脑肿瘤</b>                | 指脑的良性肿瘤，已经引起颅内压增高，临床表现为视神经乳头水肿、精神症状、癫痫及运动感觉障碍等，并危及生命。须由头颅断层扫描（CT）、核磁共振检查（MRI）或正电子发射断层扫描（PET）等影像学检查证实，并须满足下列至少一项条件：                       |

<sup>22</sup> 肢体机能完全丧失指肢体的三大关节中的两大关节僵硬，或不能随意识活动。肢体是指包括肩关节的整个上肢或包括髋关节的整个下肢。

<sup>23</sup> 语言能力或咀嚼吞咽能力完全丧失，语言能力完全丧失，指无法发出四种语音（包括口唇音、齿舌音、口盖音和喉头音）中的任何三种、或声带全部切除，或因大脑语言中枢受伤害而患失语症。咀嚼吞咽能力完全丧失，指因牙齿以外的原因导致器质障碍或机能障碍，以致不能作咀嚼吞咽运动，除流质食物外不能摄取或吞咽的状态。

<sup>24</sup> 六项基本日常生活活动是指：

- (1) 穿衣：自己能够穿衣及脱衣；
- (2) 移动：自己从一个房间到另一个房间；
- (3) 行动：自己上下床或上下轮椅；
- (4) 如厕：自己控制进行大小便；
- (5) 进食：自己从已准备好的碗或碟中取食物放入口中；
- (6) 洗澡：自己进行淋浴或盆浴。



- (1) 实际实施了开颅进行的脑肿瘤完全切除或部分切除的手术；
- (2) 实际实施了对脑肿瘤进行的放射治疗。

**脑垂体瘤、脑囊肿、脑血管性疾病不在保障范围内。**

- 8.2.10 慢性肝功能衰竭失代偿期** 指因慢性肝脏疾病导致肝功能衰竭，须满足下列全部条件：
- (1) 持续性黄疸；
  - (2) 腹水；
  - (3) 肝性脑病；
  - (4) 充血性脾肿大伴脾功能亢进或食管胃底静脉曲张。
- 因酗酒或药物滥用导致的肝功能衰竭不在保障范围内。**
- 8.2.11 脑炎后遗症或脑膜炎后遗症** 指因患脑炎或脑膜炎导致的神经系统永久性的功能障碍。神经系统永久性的功能障碍，指疾病确诊180日后，仍遗留下列一种或一种以上障碍：
- (1) 一肢或一肢以上肢体机能完全丧失；
  - (2) 语言能力或咀嚼吞咽能力完全丧失；
  - (3) 自主生活能力完全丧失，无法独立完成六项基本日常生活活动中的三项或三项以上。
- 8.2.12 深度昏迷** 指因疾病或意外伤害导致意识丧失，对外界刺激和体内需求均无反应，昏迷程度按照格拉斯哥昏迷分级(Glasgow coma scale)结果为5分或5分以下，且已经持续使用呼吸机及其它生命维持系统96小时以上。
- 因酗酒或药物滥用导致的深度昏迷不在保障范围内。**
- 8.2.13 双耳失聪** 指被保险人年满3周岁且因疾病或意外伤害导致双耳听力永久不可逆<sup>25</sup>性丧失，在500赫兹、1000赫兹和2000赫兹语音频率下，平均听阈大于90分贝，且经纯音听力测试、声导抗检测或听觉诱发电位检测等证实。
- 8.2.14 双目失明** 指因疾病或意外伤害导致双眼视力永久不可逆性丧失，双眼中较好眼须满足下列至少一项条件：
- (1) 眼球缺失或摘除；
  - (2) 被保险人年满3周岁且矫正视力低于0.02（采用国际标准视力表，如果使用其它视力表应进行换算）；
  - (3) 被保险人年满3周岁且视野半径小于5度。
- 8.2.15 瘫痪** 指因疾病或意外伤害导致两肢或两肢以上肢体机能永久完全丧失。肢体机能永久完全丧失，指疾病确诊180日后或意外伤害发生180日后，每肢三大关节中的两大关节仍然完全僵硬，或不能随意识活动。
- 8.2.16 心脏瓣膜手术** 指为治疗心脏瓣膜疾病，实际实施了开胸进行的心脏瓣膜置换或修复的手术。
- 8.2.17 严重阿尔茨海默病** 指因大脑进行性、不可逆性改变导致智能严重衰退或丧失，临床表现为明显的认知能力障碍、行为异常和社交能力减退，其日常生活必须持续受到他人监护。须由头颅断层扫描（CT）、核磁共振检查（MRI）或正电子发射断层扫描（PET）等影像学检查证实，且自主生活能力完全丧失，无法独立完成六项基本日常生活活动中的三项或三项以上。
- 神经官能症和精神疾病不在保障范围内。**

<sup>25</sup> 永久不可逆指自疾病确诊或意外伤害发生之日起，经过积极治疗180天后，仍无法通过现有医疗手段恢复。

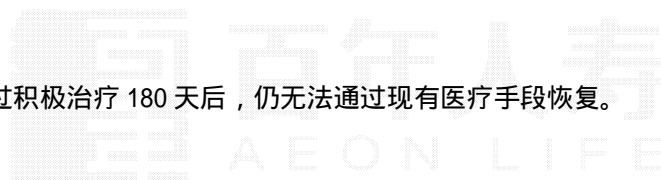

- 8.2.18 **严重脑损伤** 指因头部遭受机械性外力，引起脑重要部位损伤，导致神经系统永久性的功能障碍。须由头颅断层扫描（CT）、核磁共振检查（MRI）或正电子发射断层扫描（PET）等影像学检查证实。神经系统永久性的功能障碍，指脑损伤 180 日后，仍遗留下列一种或一种以上障碍：  
（1）**一肢或一肢以上肢体机能完全丧失**；  
（2）**语言能力或咀嚼吞咽能力完全丧失**；  
（3）自主生活能力完全丧失，无法独立完成六项基本日常生活活动中的三项或三项以上。
- 8.2.19 **严重帕金森病** 是一种中枢神经系统的退行性疾病，临床表现为震颤麻痹、共济失调等。须满足下列全部条件：  
（1）药物治疗无法控制病情；  
（2）自主生活能力完全丧失，无法独立完成六项基本日常生活活动中的三项或三项以上。  
**继发性帕金森综合症不在保障范围内。**
- 8.2.20 **严重 度烧伤** 指烧伤程度为 度，且 度烧伤面积达到全身体表面积的 20%或 20%以上。体表面积根据《中国新九分法》计算。
- 8.2.21 **严重原发性肺动脉高压** 指不明原因的肺动脉压力持续性增高，进行性发展而导致的慢性疾病，已经造成永久不可逆性的体力活动能力受限，达到美国纽约心脏病学会心功能状态分级 级，且静息状态下肺动脉平均压超过 30mmHg。
- 8.2.22 **严重运动神经元病** 是一组中枢神经系统运动神经元的进行性变性疾病，包括进行性脊肌萎缩症、进行性延髓麻痹症、原发性侧索硬化症、肌萎缩性侧索硬化症。须满足自主生活能力完全丧失，无法独立完成六项基本日常生活活动中的三项或三项以上的条件。
- 8.2.23 **语言能力丧失** 指被保险人年满 3 周岁且因疾病或意外伤害导致完全丧失语言能力，经过积极治疗至少 12 个月（声带完全切除不受此时间限制），仍无法通过现有医疗手段恢复。  
**精神心理因素所致的语言能力丧失不在保障范围内。**
- 8.2.24 **重型再生障碍性贫血** 指因骨髓造血功能慢性持续性衰竭导致的贫血、中性粒细胞减少及血小板减少。须满足下列全部条件：  
（1）骨髓穿刺检查或骨髓活检结果支持诊断；  
（2）外周血象须具备下列三项条件：  
中性粒细胞绝对值  $0.5 \times 10^9/L$ ；  
网织红细胞  $< 1\%$ ；  
血小板绝对值  $20 \times 10^9/L$ 。
- 8.2.25 **主动脉手术** 指为治疗主动脉疾病，实际实施了开胸或开腹进行的切除、置换、修补病损主动脉血管的手术。主动脉指胸主动脉和腹主动脉，**不包括胸主动脉和腹主动脉的分支血管。**  
**动脉内血管成形术不在保障范围内。**
- 8.2.26 **严重多发性硬化症** 指因中枢神经系统脱髓鞘所致的不可逆的神经系统功能障碍，须由计算机断层扫描（CT）、核磁共振检查（MRI）或正电子发射断层扫描（PET）等影像学检查证实，且已经造成自主生活能力完全丧失，无法独立完成六项基本日常

生活活动中的三项或三项以上，持续至少 180 日。

- 8.2.27 **严重原发性心肌病** 指一组不明原因所致的心肌病变，包括原发性扩张型心肌病、原发性肥厚型心肌病及原发性限制型心肌病三种，已经造成永久不可逆性的体力活动能力受限，达到美国纽约心脏病学会心功能状态分级 级，且持续至少90日。  
**继发性的心肌病变不在保障范围内。**
- 8.2.28 **严重冠心病** 指经心脏科专科医生根据冠状动脉造影检查结果确诊的三支主要血管（左冠状动脉主干和右冠状动脉，或前降支、左旋支和右冠状动脉）严重狭窄性病变（至少一支血管管腔直径减少 75%以上和其他两支血管管腔直径减少 60%以上）。前降支、左旋支及右冠状动脉的分支血管的狭窄不作为本保障的衡量指标。
- 8.2.29 **慢性呼吸功能衰竭终末期肺病** 指经呼吸科专科医生确诊因慢性肺部疾病导致永久不可逆性的慢性呼吸功能衰竭，并且必须满足下列全部条件：  
（1）休息时出现呼吸困难；  
（2）动脉血氧饱和度（SaO<sub>2</sub>）< 80%；  
（3）肺功能测试其 FEV<sub>1</sub>持续低于 1 升；  
（4）因慢性阻塞性肺病或慢性呼吸功能不全所致缺氧必须接受持续的输氧治疗。
- 8.2.30 **植物人状态** 指因脑皮质广泛性坏死导致对自身及周边的认知能力完全丧失，但脑干功能依然存在，须由专科医生明确诊断，且由头颅断层扫描（CT），核磁共振检查（MRI）或正电子发射断层扫描（PET）等影像学检查证实，这种状态持续至少 30 日。  
**因酗酒或滥用药物所致的植物人状态不在保障范围内。**
- 8.2.31 **系统性红斑狼疮性肾炎** 指系统性红斑狼疮累及肾脏导致的功能损害，经肾脏活检，病理结果符合世界卫生组织（WHO）诊断标准定义中的 型至 型的狼疮性肾炎，血肌酐清除率持续每分钟 30ml。  
世界卫生组织（WHO）狼疮性肾炎分型：  
型：微小病变型  
型：系膜增殖性狼疮性肾炎  
型：局灶节段增殖性狼疮性肾炎  
型：弥漫增殖性狼疮性肾炎  
型：膜性狼疮性肾炎  
型：肾小球硬化性狼疮性肾炎
- 8.2.32 **严重类风湿性关节炎** 指一种慢性自身免疫性疾病，主要表现为慢性、进行性多关节病变。本病须由专科医生明确诊断，须满足下列全部条件：  
（1）至少包括下列关节中的三组或以上有广泛受损和畸形改变：双手指关节、双腕关节、双肘关节、双膝关节、双髋关节、双踝关节、脊椎或双脚趾关节；  
（2）X 线检查可见类风湿性关节炎的典型变化；  
（3）关节的畸形改变至少持续 180 天；  
（4）自主生活能力完全丧失，无法独立完成六项基本日常生活活动中的三项或三项以上，至少持续 180 天。
- 8.2.33 **重症急性坏死性** 指一种由细菌侵入皮下组织和筋膜引起的急性坏死性软组织感染，可伴有毒

- 筋膜炎** 血症、败血症、中毒性休克、弥漫性血管内凝血及多器官衰竭。必须满足下列全部条件：
- (1) 细菌培养和临床表现符合坏死性筋膜炎诊断标准；
  - (2) 病情迅速恶化，有脓毒血症表现；
  - (3) 自腕关节或踝关节近端（靠近躯干端）以上受感染肢体被截肢。
- 8.2.34 重症肌无力** 指一种神经与肌肉接头部位传递障碍的自身免疫性疾病，临床特征是局部或全身肌肉于活动时易于疲劳无力，须由专科医生明确诊断，并满足下列全部条件：
- (1) 经药物治疗或胸腺手术治疗一年以上无法控制病情，症状缓解、复发及恶化交替出现；
  - (2) 自主生活能力完全丧失，无法独立完成六项基本日常生活活动中的三项或三项以上。
- 8.2.35 经输血导致的艾滋病病毒感染或患艾滋病** 指被保险人感染上人类免疫缺陷病毒（HIV）并且满足下列全部条件：
- (1) 被保险人因输血而感染 HIV；
  - (2) 提供输血治疗的输血中心或医院出具该项输血感染属医疗责任事故的报告，或者法院终审裁定为医疗责任并且不准上诉；
  - (3) 受感染的被保险人不是血友病患者。
- 任何因其他传播方式（包括：性传播或静脉注射毒品）导致的 HIV 感染不在保障范围内。**我们必须拥有获得使用被保险人的所有血液样本的权利和能够对这些样本进行独立检验的权利。
- 8.2.36 严重肌营养不良症** 指一组原发于肌肉的疾病，临床表现为与神经系统无关的肌肉无力和肌肉萎缩。须满足下列全部条件：
- (1) 肌肉组织活检结果满足肌营养不良症的肌肉细胞变性、坏死等阳性改变；
  - (2) 自主生活能力完全丧失，无法独立完成六项基本日常生活活动中的三项或三项以上。
- 8.2.37 严重脊髓灰质炎** 指由脊髓灰质炎病毒感染所导致的运动功能障碍或呼吸功能减弱持续三个月以上，须导致一肢或一肢以上肢体机能永久完全丧失。肢体机能永久完全丧失，指疾病确诊 180 天后，每肢三大关节中的两大关节仍然完全僵硬，或不能随意识活动。
- 8.2.38 严重克隆病** 指一种胃肠道慢性炎性肉芽肿性疾病，须由专科医生明确诊断，且必须满足下列全部条件：
- (1) 已经造成瘻管并伴有肠梗阻或肠穿孔；
  - (2) 有结肠镜检查和组织病理学检查作为诊断依据。
- 8.2.39 严重溃疡性结肠炎** 指伴有致命性电解质紊乱的急性暴发性溃疡性结肠炎，病变累及全结肠，表现为严重的血便和系统性症状体征，治疗通常采取全结肠切除和回肠造瘘术。溃疡性结肠炎必须根据组织病理学特点诊断，并且被保险人已经接受了全结肠切除和回肠造瘘术。
- 8.2.40 1 型糖尿病** 指经内分泌专科医生明确诊断为 1 型糖尿病，且须同时满足下列条件：
- (1) 必须持续性地依赖外源性胰岛素维持生命至少 180 天以上；
  - (2) 血胰岛素测定、血 C 肽测定或尿 C 肽测定结果异常；
  - (3) 出现下述三种并发症之一或一种以上：

并发增殖性视网膜病变；  
并发心脏病变，并须植入心脏起搏器进行治疗；  
至少一个脚趾发生坏疽并已达到手术切除指征。

**8.2.41 急性坏死性胰腺炎开腹手术** 指由专科医生确诊为急性坏死性胰腺炎，并已经接受了坏死组织清除、病灶切除或胰腺部分切除的手术治疗。

**因酒精中毒引起的急性胰腺炎除外。**

**8.2.42 因职业关系导致的艾滋病病毒感染或患艾滋病** 指被保险人在其常规职业工作过程中遭遇外伤，或者职业需要处理血液或者其他体液时感染上人类免疫缺陷病毒（HIV）。

理赔必须符合下列全部条件：

（1）感染必须是在被保险人正在从事其职业工作中发生，该职业必须属于以下列表内的职业：

医生和牙科医生	护士
实验室工作人员	医院护工
医生助理和牙医助理	救护车工作人员
助产士	消防队员
警察	狱警

（2）必须提供被保险人在所报事故发生后的 5 天以内进行的检查报告，该报告必须显示被保险人血液 HIV 病毒阴性或 HIV 抗体阴性；

（3）必须在事故发生后的 6 个月内证实被保险人体内存在 HIV 病毒或者 HIV 抗体，即血液 HIV 病毒阳性或 HIV 抗体阳性。

**8.2.43 特发性慢性肾上腺皮质功能减退** 指自身免疫性肾上腺炎（既往称：特发性肾上腺皮质萎缩）导致肾上腺萎缩和慢性肾上腺皮质功能减退。该病须由内分泌科专科医生确诊，并且必须满足下列全部条件：

（1）明确诊断，符合所有以下诊断标准：

血浆促肾上腺皮质激素（ACTH）水平测定大于 100pg/ml；

血浆和尿游离皮质醇及尿 17 羟皮质类固醇、17 酮皮质类固醇测定、血浆肾素活性、血管紧张素 II 和醛固酮测定，显示为原发性肾上腺皮质功能减退症；

促肾上腺皮质激素（ACTH）刺激试验显示为原发性肾上腺皮质功能减退症。

（2）已经采用皮质类固醇替代治疗 180 天以上。

**本保障仅包括由自身免疫功能紊乱所导致的慢性肾上腺功能减退，其他成因（包括但不限于：肾上腺结核、HIV 感染或艾滋病、感染、肿瘤）所致的原发性肾上腺皮质功能减退和继发性肾上腺皮质功能减退均不在保障范围内。**

**8.2.44 主动脉夹层** 指主动脉壁在受到某些病理因素的破坏后，高速、高压的主动脉血流将其内膜撕裂，以致主动脉腔内的血流通过主动脉内膜的破裂口进入主动脉内壁而形成血肿。被保险人需通过 X 线断层扫描（CT）、磁共振扫描（MRI）、磁共振血管检验法（MRA）或血管扫描等检查，并且经专科医生认可有必要进行紧急修补手术。

**8.2.45 嗜铬细胞瘤** 指肾上腺或嗜铬外组织出现神经内分泌肿瘤，并分泌过多的儿茶酚胺类的疾病。嗜铬细胞瘤须由专科医生确诊，并已经由组织病理检查证实，且已经进

行了切除嗜铬细胞肿瘤的手术治疗。

- 8.2.46 非阿尔茨海默病所致严重痴呆** 指因阿尔茨海默病以外的脑的器质性疾病造成脑功能衰竭导致永久不可逆性的严重痴呆，临床表现为明显的认知能力障碍、行为异常和社交能力减退。被保险人自主生活能力完全丧失，无法独立完成六项基本日常生活活动中的三项或三项以上。导致痴呆的疾病须由专科医生明确诊断，并且由完整的临床、实验室和影像学检查结果证实。  
**神经官能症、精神疾病及酒精中毒所致脑损害不在保障范围内。**
- 8.2.47 肾髓质囊性病** 肾髓质囊性病须由专科医生确诊，并且必须符合下列全部要求：  
(1) 肾髓质有囊肿、肾小管萎缩及间质纤维化等病理改变；  
(2) 肾功能衰竭；  
(3) 诊断须由肾组织活检确定，并且有临床及影像学证据支持。  
**其他的肾脏囊性病变不在保障范围内。**
- 8.2.48 进行性核上性麻痹** 指一种隐袭起病、逐渐加重的神经系统变性疾病。本疾病须由神经科专科医生确诊，并满足以下全部临床特征：  
(1) 步态共济失调；  
(2) 对称性眼球垂直运动障碍；  
(3) 假性球麻痹（构音障碍和吞咽困难）。
- 8.2.49 胰腺移植** 指因胰腺功能衰竭，已经实施了在全身麻醉下进行的胰腺的异体器官移植手术。  
**单纯胰岛移植、部分胰腺组织或细胞的移植不在保障范围内。**
- 8.2.50 破裂脑动脉瘤夹闭手术** 指因脑动脉瘤破裂造成蛛网膜下腔出血，被保险人实际接受了在全麻下进行的开颅动脉瘤夹闭手术。  
**脑动脉瘤（未破裂）预防性手术、颅骨打孔手术、动脉瘤栓塞手术、血管内手术及其他颅脑手术不在保障范围内。**
- 8.2.51 象皮病** 指因丝虫感染导致淋巴管阻塞而造成身体组织出现严重淋巴水肿，达到国际淋巴学会淋巴水肿分期第 期，其临床表现为肢体非凹陷性水肿伴畸形增大，硬皮症及疣状增生。此病症须由专科医生根据临床表现和微丝蚴的化验结果确诊。  
**急性淋巴管炎或其它原因引起的淋巴水肿并不在保障范围内。**
- 8.2.52 感染性心内膜炎导致的心脏瓣膜病** 指由感染性微生物导致的心脏内膜炎症，并须符合下列全部条件：  
(1) 血液细菌培养结果呈阳性，证明感染性微生物的存在；  
(2) 感染性心内膜炎导致中度或中度以上的心脏瓣膜关闭不全（即返流部分面积达 20%或以上）或中度或中度以上的心脏瓣膜狭窄（即心脏瓣膜面积为正常值的 30%或以下）；  
(3) 感染性心内膜炎及瓣膜受损的严重程度须由心脏病专科医生确诊，并提供超声心动图或放射影像学检查结果报告以支持诊断。
- 8.2.53 系统性硬皮病** 指一种以局限性或弥漫性皮肤增厚和皮肤、血管、内脏器官异常纤维化为特征的结缔组织病。本病须由专科医生明确诊断，并须满足下列至少一项条件：  
(1) 肺脏：肺部病变进而发展为肺间质纤维化和肺动脉高压；  
(2) 心脏：心功能受损达到美国纽约心脏病学会心功能状态分级 级；  
(3) 肾脏：肾脏受损导致双肾功能慢性不可逆衰竭，达到尿毒症期。

下列疾病不在保障范围内：

- (1) 局部性硬皮病（如：带状硬皮病、硬斑病）；
- (2) 嗜酸性粒细胞性筋膜炎；
- (3) CREST 综合症。

- 8.2.54 **原发性硬化性胆管炎** 指一种胆汁淤积综合症，其特征是肝内、肝外胆道因纤维化性炎症逐渐狭窄，并最终导致完全阻塞而发展为肝硬化。本病须由内镜逆行胰胆管造影等影像学检查证实，且必须由专科医生确诊，同时并须满足下列全部条件：  
(1) 总胆红素和直接胆红素同时升高，血清 ALP > 200U/L；  
(2) 持续性黄疸病史；  
(3) 出现胆汁性肝硬化或门脉高压。  
**因肿瘤或胆管损伤等继发性的硬化性胆管炎不在保障范围内。**
- 8.2.55 **克雅氏病** 指一种不可治愈的脑部感染，导致急剧而渐进性的智力功能与活动衰退。须由专科医生根据临床测试、脑电图和影像结果作出诊断，并发现被保险人出现神经系统异常及严重的渐进性痴呆。
- 8.2.56 **开颅手术** 指被保险人因疾病或意外已实施全麻下的开颅手术（不包括颅骨钻孔手术和经鼻蝶窦入颅手术）。  
理赔时必须提供由专科医生出具的诊断书及手术证明。  
**因脑垂体瘤、脑囊肿、脑动脉瘤及脑血管瘤而进行的开颅手术不在保障范围内。**
- 8.2.57 **丧失一眼及一肢** 指因疾病或意外伤害导致单眼视力丧失及任何一肢自腕关节或踝关节近端（靠近躯干端）以上完全性断离。  
单眼视力丧失指单眼视力永久不可逆性丧失，患眼须满足下列至少一项条件：  
(1) 眼球缺失或摘除；  
(2) 被保险人年满3周岁且矫正视力低于0.02（采用国际标准视力表，如果使用其它视力表应进行换算）；  
(3) 被保险人年满3周岁且视野半径小于5度。  
**投保时已有单眼缺失或有一肢缺失的不在保障范围内。**
- 8.2.58 **糖尿病导致的双脚截肢** 指因糖尿病引起的神经及血管病变，须由专科医生确认，由踝关节或踝关节近端（靠近躯干端）以上位置截除双脚是维持生命的唯一方法。  
**切除一只或多只脚趾或因任何其他原因引起的截肢不在保障范围内。**
- 8.2.59 **骨髓纤维化** 指一种因纤维组织取代正常骨髓从而导致贫血、白血球及血小板含量过低及脾脏肿大的疾病。病况必须恶化至永久性及其严重程度导致被保险人必须每月至少进行一次输血治疗才能维持生命。骨髓纤维化须由血液科专科医生确诊，并且理赔时需提供骨髓穿刺检查诊断报告。  
**其他任何原因导致的继发性骨髓纤维化均不在保障范围内。**
- 8.2.60 **肺泡蛋白质沉积症** 指因获得性或继发性原因或导致双肺肺泡和细支气管腔内充满不可溶性富磷脂蛋白的疾病。理赔时须满足下列全部条件：  
(1) 支气管镜活检或开胸肺活检病理检查证实肺泡内充满有过碘酸雪夫（PAS）染色阳性的蛋白样物质；  
(2) 被保险人因中重度呼吸困难或低氧血症而实际已行全身麻醉下的全肺灌洗治疗。

- 8.2.61 **肺淋巴管肌瘤病** 指一种弥漫性肺部疾病，主要病理改变为肺间质、支气管、血管和淋巴管内出现未成熟的平滑肌异常增生，同时需满足下列全部条件：  
 (1) 经组织病理学诊断；  
 (2) CT 显示双肺弥漫性囊性改变；  
 (3) 血气提示低氧血症。
- 8.2.62 **严重肺源性心脏病** 指被保险人因慢性肺部疾病导致慢性心功能损害造成永久不可逆性的心功能衰竭。心功能衰竭程度达到纽约心脏病学会的心功能分级标准之心功能 级。被保险人永久不可逆性的体力活动能力受限，不能从事任何体力活动。
- 8.2.63 **侵蚀性葡萄胎（或称恶性葡萄胎）** 指异常增生的绒毛组织浸润性生长侵入子宫肌层或转移至其他器官或组织的葡萄胎，经病理诊断明确，并已经进行化疗或手术治疗的。
- 8.2.64 **严重自身免疫性肝炎** 指一种原因不明的慢性肝脏的坏死性炎性疾病，机体免疫机制被破坏，产生针对肝脏自身抗原的抗体导致自身免疫反应，从而破坏肝细胞造成肝脏炎症坏死，进而发展为肝硬化。必须满足下列全部条件：  
 (1) 高 球蛋白血症；  
 (2) 血液中存在高水平的自身免疫抗体，如 ANA（抗核抗体）、SMA（抗平滑肌抗体）、抗 LKM1 抗体或抗-SLA/LP 抗体；  
 (3) 肝脏活检证实免疫性肝炎；  
 (4) 临床已经出现腹水、食道静脉曲张和脾肿大等肝硬化表现。
- 8.2.65 **严重的 度房室传导阻滞** 指心房激动在房室交界区、房室束及其分支内发生阻滞，不能正常地传到心室的传导性障碍，须满足下列全部条件：  
 (1) 心电图显示房室搏动彼此独立，心室率 < 50 次/分钟；  
 (2) 出现阿-斯综合症或心力衰竭的表现；  
 (3) 必须持续性依赖心脏起搏器维持心脏正常功能，且已经放置心脏起搏器。
- 8.2.66 **自体造血干细胞移植** 指由于患者罹患血液系统恶性肿瘤导致自身骨髓造血功能异常，为了达到治疗该血液肿瘤的目的，采集患者自身的一部分造血干细胞，分离并深低温保存再回输给患者，以重建患者的造血功能和免疫功能的一种治疗方式。该治疗必须是医疗必须的且已经在认可的医院内由专科医生实施完成。
- 8.2.67 **严重慢性缩窄性心包炎** 指由于慢性心包炎症导致心包脏层和壁层广泛瘢痕粘连、增厚和钙化，心包腔闭塞，形成一个纤维瘢痕外壳，使心脏和大血管根部受压，妨碍心脏的舒张。必需经心脏科专科医生明确诊断为慢性缩窄性心包炎，并且已经造成永久不可逆性的体力活动能力受限，达到美国纽约心脏病学会心功能状态分级 级，并持续 180 天以上。
- 8.2.68 **出血性登革热** 严重登革热（出血性登革热），出现全部四种症状，包括发高烧、出血现象、肝肿大和循环衰竭（登革热休克综合征即符合 WHO 登革热第 级及第 级）。出血性登革热须由专科医生确诊。  
**非出血性登革热并不在保障范围内。**
- 8.2.69 **严重肝豆状核变性（Wilson 病）** 指由于铜代谢障碍所引起的一种疾病，其特点为肝硬化与双侧脑基底神经节变性同时存在，且须由专科医生明确诊断，并必须满足下列全部条件：  
 (1) 临床表现包括：进行性加剧的肢体震颤，肌强直，吞咽及发音困难，精神异常；



- (2) 角膜色素环 (K-F 环);
- (3) 血清铜和血清铜蓝蛋白降低, 尿铜增加;
- (4) 食管静脉曲张;
- (5) 腹水。

- 8.2.70 斯蒂尔病 (全身型幼年类风湿性关节炎)** 指未成年时期的一种全身结缔组织病。可表现为弛张热、皮疹、关节炎、脾肿大、淋巴结肿大、浆膜炎、体重减轻、中性粒细胞增多等, 全身症状可以先于关节炎出现。本病须在被保险人年满 18 周岁前经专科医生出具医学诊断证明, 并且满足下列条件之一:
- (1) 临床及 X 线检查发现明显的关节畸形, 以下关节中至少其中三个关节受累: 手关节、腕关节、肘关节、膝关节、髋关节、踝关节、脊椎关节或跖趾关节;
  - (2) 因病情严重在医生的建议下已接受以治疗为目的的膝或髋关节的置换手术。
- 未成年人其他类型的类风湿性关节炎不在保障范围内。**
- 8.2.71 严重甲型及乙型血友病** 被保险人必须是患上严重甲型血友病 (缺乏 凝血因子) 或严重乙型血友病 (缺乏 凝血因子), 而凝血因子 或凝血因子 的活性水平少于百分之一。诊断须由血液病专科医生确认。
- 8.2.72 严重肠道疾病并发症** 严重肠道疾病或外伤导致小肠损害并发症, 满足下列全部条件:
- (1) 至少切除了三分之二小肠;
  - (2) 完全肠外营养支持三个月以上。
- 8.2.73 严重哮喘** 指一种可逆性、反复发作的支气管阻塞型疾病, 需满足下列至少三项条件:
- (1) 过去两年中有哮喘持续状态 (哮喘持续发作 24 小时以上不能缓解) 病史;
  - (2) 身体活动耐受能力显著且持续下降;
  - (3) 肺部慢性过度膨胀充气导致的胸廓畸形;
  - (4) 在家中需要医师处方的氧气治疗法;
  - (5) 持续日常服用口服可的松类固醇激素 (至少持续服用 6 个月以上)。
- 8.2.74 严重心肌炎** 指心肌局限性或弥漫性的急性或慢性炎症病变, 导致心脏功能障碍, 达到纽约心脏学会心功能分级状态分级 级, 且需持续至少 180 日。
- 8.2.75 胆道重建手术** 指因疾病或胆道创伤导致接受涉及胆总管小肠吻合术的胆道重建手术。手术必须在专科医生认为是医疗必须的情况下进行。  
**胆道闭锁并不在保障范围内。**
- 8.2.76 埃博拉病毒感染** 受埃博拉病毒感染导致出血性发热。埃博拉病必须经国家机关认可的有合法资质的认可的医院传染病专科医生确诊, 并且埃博拉病毒的存在必须经过实验室检查证实。该病必须从症状开始后 30 日后持续出现并发症。
- 8.2.77 严重瑞氏综合症 (Reye 综合症)** 瑞氏综合症是线粒体功能障碍性疾病。广泛的线粒体受损, 导致脂肪代谢障碍, 引起短链脂肪酸、血氨升高, 造成脑水肿。主要临床表现为急性发热、反复呕吐、惊厥及意识障碍等。  
肝脏活检是确诊的重要手段。瑞氏综合症需由三级医院儿科专科医生确诊, 并符合下列全部条件:
- (1) 有脑水肿和颅内压升高的脑脊液检查和影像学检查证据;

- (2) 血氨超过正常值的 3 倍；
- (3) 临床出现昏迷，病程至少达到疾病分期第 3 期。

- 8.2.78 重症手足口病** 指由肠道病毒引起的急性传染病，主要症状表现为手、足、口腔等部位的斑丘疹、疱疹。经儿科专科医生确诊为患有手足口病，并伴有下列三项中的任意一项并发症：
- (1) 有脑膜炎或脑炎并发症，且导致意识障碍或瘫痪的临床表现及实验室检查证据；
  - (2) 有肺炎或肺水肿并发症，且导致呼吸衰竭的临床表现及实验室检查证据；
  - (3) 有心肌炎并发症，且导致心脏扩大或心力衰竭的临床表现及实验室检查证据。
- 8.2.79 成骨不全症第三型** 指一种胶原病，特征为骨易碎、骨质疏松和易骨折。该病有 4 种类型：Ⅰ型、Ⅱ型、Ⅲ型、Ⅳ型。本合同只保障 Ⅲ型成骨不全的情形，其主要临床特点有：发展迟缓、多发性骨折、进行性脊柱后侧凸及听力损害。Ⅲ型成骨不全必须根据身体检查、家族史、X 线检查和皮肤活检报告资料确诊。
- 8.2.80 细菌性脑脊髓膜炎** 指因脑膜炎双球菌感染引起脑脊髓膜化脓性病变，且导致永久性神经损害，持续 90 日以上，并且脑脊液检查显示脑膜炎双球菌阳性。  
永久性神经损害是指由细菌性脑脊髓膜炎引起的耳聋、失明、动眼神经麻痹、瘫痪、脑积水、智力或性情中度以上的损害，且上述症状持续 90 日以上仍无改善迹象。
- 8.2.81 严重川崎病** 指原因不明的系统性血管炎，并须满足下列全部条件：
- (1) 超声心动图显示川崎病并发冠状动脉瘤或其他心血管异常；
  - (2) 已接受了针对川崎病并发冠状动脉瘤或其他心血管异常所进行的手术治疗。
- 8.2.82 小肠移植** 指因肠道疾病或外伤，已经实施了在全身麻醉下进行的小肠的异体器官移植手术。此手术必须由专科医生认为是医学上必需的情况下进行。
- 8.2.83 严重骨髓增生异常综合症** 指起源于造血干细胞的一组骨髓克隆增生异常的疾病，符合世界卫生组织（WHO）分型方案中的、难治性贫血伴原始细胞增多-1（RAEB-1）、难治性贫血伴原始细胞增多-2（RAEB-2）、MDS-未分类（MDS-U）、MDS 伴单纯 5q-且需满足下列全部条件：
- (1) 骨髓穿刺或骨髓活检结果支持诊断；
  - (2) 已持续接受一个月以上的化疗或已接受骨髓移植治疗。
- 此病症须由专科医生明确诊断。
- 8.2.84 严重癫痫** 指经神经科或儿科专科医生根据典型临床症状和脑电图及 X 线断层扫描（CT）、磁共振扫描（MRI）、正电子发射断层扫描（PET）等影相学检查确诊。理赔时必须提供 6 个月以上的相关病历记录证明被保险人存在经抗癫痫药物治疗无效而反复发作的强直阵挛性发作或癫痫大发作，且已行神经外科手术以治疗反复发作的癫痫。  
**发热性惊厥以及没有全身性发作的失神发作（癫痫小发作）不在保障范围内。**
- 8.2.85 婴儿进行性脊肌萎缩症** 指累及脊髓前角细胞及延髓运动核的神经元退行性变性病。在出生后两年内出现的脊髓和脑干颅神经前角细胞进行性机能障碍，伴随肌肉无力和延髓机

能障碍。

该病须由神经科专科医生通过肌肉活检而确诊。理赔时必须提供肌肉活检的病理报告。

**其它类型的脊肌萎缩症如 型中间型进行性脊肌萎缩症， 型少年型脊肌萎缩症(Kugelberg-Welander 氏病)不在保障范围内。**

- 8.2.86 因器官移植导致的艾滋病病毒感染或患艾滋病** 指因进行器官移植而感染上人类免疫缺陷病毒(HIV)或患艾滋病,且须满足下列全部条件:
- (1) 被保险人因治疗必需而实施器官移植,并且因器官移植而感染人类免疫缺陷病毒或患艾滋病;
  - (2) 提供器官移植治疗的器官移植中心或医院出具的此次因器官移植感染人类免疫缺陷病毒或患艾滋病,属于医疗事故的报告,或者法院终审裁定为医疗事故并且不准上诉;
  - (3) 提供器官移植治疗的器官移植中心或医院必须拥有合法经营执照。
- 任何因其他传播方式(包括:性传播或静脉注射毒品)导致的HIV感染或患艾滋病不在保障范围内。**
- 8.2.87 严重继发性肺动脉高压** 指继发性肺动脉压力持续增高,导致右心室肥厚,已经造成永久不可逆性的体力活动能力受限,达到美国纽约心脏病学会心功能状态分级 级。诊断需要由心脏科专家确诊,并且心导管检查报告显示静息状态下肺动脉平均压超过 30mmHg。
- 所有先天性心脏疾病直接或间接引起的肺动脉高压也不在保障范围内。**
- 8.2.88 艾森门格综合症** 指因心脏病导致的严重肺动脉高压及右向左分流。诊断必须由心脏专科医生经超声心动图和心导管检查证实及需符合以下所有标准:
- (1) 平均肺动脉压高于 40mmHg;
  - (2) 肺血管阻力高于 3mm/L/min (Wood 单位);
  - (3) 正常肺微血管楔压低于 15mmHg。
- 8.2.89 脊髓小脑变性症** 指一组以小脑萎缩和共济失调为主要临床特点的疾病。须满足下列全部条件:
- (1) 脊髓小脑变性症必须由医院诊断,并有以下证据支持:
    - 影像学检查证实存在小脑萎缩;
    - 临床表现存在共济失调、语言障碍和肌张力异常。
  - (2) 被保险人运动功能严重障碍,自主生活能力完全丧失,无法独立完成六项基本日常生活活动中的三项或三项以上。
- 8.2.90 严重大动脉炎** 指经心脏或血管外科专科医生确诊的大动脉炎,须满足下列全部条件:
- (1) 红细胞沉降率及 C 反应蛋白高于正常值;
  - (2) 超声检查、CTA 检查或血管造影检查证实主动脉及其主要分支存在狭窄。
- 8.2.91 Brugada 综合症** 指由心脏科专科医生根据临床症状和典型心电图表现,明确诊断为 Brugada 综合症。
- 经医生判断认为医疗必须安装且实际已安装永久性心脏除颤器。
- 8.2.92 进行性多灶性白质脑病** 指一种亚急性脱髓鞘性脑病,常常发现于免疫缺陷的病人。必须由神经科专科医生根据脑组织活检确诊。
- 8.2.93 亚急性硬化性全脑炎** 指麻疹或麻疹样病毒所致的一种中枢神经系统慢性感染。中枢神经系统呈现灰质和白质破坏为特征的慢性和急性混合存在的炎症。必须满足下列全部条

件：

(1) 脑电图存在周期性复合波、脑脊液 r-球蛋白升高、脑脊液和血清中麻疹抗体滴定度升高；

(2) 被保险人出现运动障碍，自主生活能力完全丧失，无法独立完成六项基本日常生活活动中的三项或三项以上。

- 8.2.94 **原发性脊柱侧弯矫正手术** 指被保险人因原发性脊柱侧弯，实际实施了对该病的矫正外科手术。但由于先天性脊柱侧弯以及其他疾病或意外导致的继发性脊柱侧弯而进行的手术治疗不在保障范围内。
- 8.2.95 **多处臂丛神经根性撕脱** 指由于疾病或意外导致至少两根臂丛神经根性撕脱，所造成的手臂感觉功能与运动功能完全永久性丧失。该病须由专科医生明确诊断，并且有电生理检查结果证实。
- 8.2.96 **严重结核性脑膜炎** 指由结核杆菌引起的脑膜和脊膜的非化脓性炎症性疾病。需满足下列全部条件：  
(1) 出现颅内压明显增高，表现头痛、呕吐和视乳头水肿；  
(2) 出现部分性、全身性癫痫发作或癫痫持续状态；  
(3) 昏睡或意识模糊；  
(4) 视力减退、复视和面神经麻痹。
- 8.2.97 **严重巨细胞动脉炎** 巨细胞动脉炎又称颅动脉炎、颞动脉炎、肉芽肿性动脉炎，须由专科医生明确诊断，并造成永久不可逆性的单个肢体功能障碍或单眼失明。单眼失明指单眼视力永久不可逆性丧失，患眼须满足下列至少一项条件：  
(1) 眼球缺失或者摘除；  
(2) 矫正视力低于 0.02（采用国际标准视力表，如果使用其它视力表应进行换算）；  
(3) 视野半径小于 5 度。
- 8.2.98 **弥漫性血管内凝血** 指血液凝固系统和纤溶系统的过度活动导致微血管血栓形成、血小板及凝血因子耗竭和严重出血，需要输注血浆和浓缩血小板进行治疗。
- 8.2.99 **溶血性链球菌引起的坏疽** 包围肢体或躯干的浅筋膜或深筋膜受到溶血性链球菌的感染，病情在短时间内急剧恶化，已经立刻进行了手术及清创术。最后须由认可的医院的微生物或病理学专家进行相关检查后确诊。
- 8.2.100 **肾上腺脑白质营养不良** 指一种最常见的过氧化物酶体病，主要累及肾上腺和脑白质，主要表现为进行性的精神运动障碍，视力及听力下降或肾上腺皮质功能低下等。须由专科医生诊断，且已经造成自主生活能力完全丧失，无法独立完成六项基本日常生活活动中的三项或三项以上，持续至少 180 天。

## 中症疾病

这部分描述的是本合同所称中症疾病的释义。

- 9.1 **中症疾病定义** 本合同所指中症疾病，是被保险人经认可的医院专科医生明确诊断，发生符合以下定义所述条件的疾病、疾病状态或手术，共计 20 种。中症疾病名称及定义如下：



- 9.1.1 **中度类风湿性关节炎** 类风湿性关节炎为广泛分布的慢性进行性多关节病变,表现为关节严重变形,侵犯两个主要关节或关节组(如:双手(多手指)关节、双足(多足趾)关节、双腕关节、双膝关节和双髋关节)。且被保险人满足至少 180 天无法独立完成六项基本日常生活活动中的两项或者两项以上。
- 9.1.2 **中度脑中风后遗症** 指因脑血管的突发病变引起脑血管出血、栓塞或者梗塞,并导致神经系统出现功能障碍表现,在确诊 180 天后神经系统功能障碍程度虽未达到重大疾病“脑中风后遗症”的给付标准,但仍遗留下列一种或者一种以上障碍:  
(1) 一肢或一肢以上肢体肌力 级或 级以下的运动功能障碍;  
(2) 自主生活能力完全丧失,无法独立完成六项基本日常生活活动中的两项或者两项以上。  
**短暂性脑缺血发作(TIA)和腔隙性脑梗塞不在本保障范围内。**
- 9.1.3 **中度脑损伤** 指因头部遭受机械性外力,引起脑重要部位损伤,导致神经系统永久性的功能障碍。须由头颅断层扫描(CT)、核磁共振检查(MRI)或正电子发射断层扫描(PET)等影像学检查证实。  
神经系统永久性的功能障碍,指脑损伤 180 天后,仍部分丧失自主生活能力,无法独立完成六项基本日常生活活动中的两项或者两项以上。
- 9.1.4 **中度面积 度烧伤** 指烧伤程度为 度,即全层皮肤烧伤,包括表皮、真皮和皮下组织,且 度烧伤的面积达到全身体表面积的 15%或 15%以上。  
**因同一次意外事故原因所致的“中度面积 度烧伤”、“意外导致的中度面部烧伤”,我们仅赔付其中一项中症疾病保险金,赔付后另外一个病种中症责任终止。**
- 9.1.5 **意外导致的中度面部烧伤** 指面部 度烧伤且烧伤面积达到面部表面积的 3/5 或全身体表面积的 1.8%。体表面积根据《中国新九分法》计算,面部总面积为全身体表面积的 3%。面部面积不包括发部和颈部。  
**因同一次意外事故原因所致的“中度面积 度烧伤”、“意外导致的中度面部烧伤”,我们仅赔付其中一项中症疾病保险金,赔付后另外一个病种中症责任终止。**
- 9.1.6 **单个肢体缺失** 指因疾病或意外伤害导致一个肢体自腕关节或踝关节近端(靠近躯干端)以上完全性断离。  
**因糖尿病并发症引致的单个肢体缺失不在本保障范围内。**
- 9.1.7 **中度系统性红斑狼疮** 本项保障所指的系统性红斑狼疮必须符合下列所有理赔条件且未达到重大疾病“系统性红斑狼疮性肾炎”的给付标准:  
(1) 在下列 5 项情况中出现最少 3 项:  
非畸形性关节炎或多关节痛;  
胸膜炎或心包炎;  
肾病:24 小时尿蛋白定量达到 0.5 克;  
血象异常(白细胞小于  $4 \times 10^9/L$  或血小板小于  $100 \times 10^9/L$  或溶血性贫血);  
抗 dsDNA 抗体阳性,或抗 Sm 抗体阳性,或抗核抗体阳性。  
(2) 系统性红斑狼疮的诊断必须经专科医生确诊。
- 9.1.8 **中度脑炎或脑膜炎后遗症** 指因患脑炎或者脑膜炎导致的神经系统的功能障碍。疾病确诊 180 天后,仍存在自主生活能力完全丧失,无法独立完成六项基本日常生活活动中的两项。

- 9.1.9 **中度运动神经元病** 是一组中枢神经系统运动神经元的进行性变性疾病，进行性脊肌萎缩症、进行性延髓麻痹症、原发性侧索硬化症、肌萎缩性侧索硬化症。须满足自主生活能力部分丧失，无法独立完成六项基本日常生活活动中的两项。
- 9.1.10 **中度帕金森氏病** 是一种中枢神经系统的退行性疾病，临床表现为震颤麻痹、共济失调等。须满足下列全部条件：  
(1) 药物治疗无法控制病情；  
(2) 自主生活能力完全丧失，无法独立完成六项基本日常生活活动中的两项。  
**继发性帕金森综合征不在本保障范围内。**
- 9.1.11 **结核性脊髓炎** 指因结核杆菌引起的脊髓炎，导致永久性神经系统功能中度障碍，即：疾病首次确诊 180 天后，仍遗留下列障碍：  
自主生活能力部分丧失，无法独立完成六项基本日常生活活动中的两项或者两项以上。  
该诊断必须由认可的医院内的神经专科医生证实，并必须由适当的检查证明为结核性脊髓炎。
- 9.1.12 **中度脊髓灰质炎** 脊髓灰质炎是由于脊髓灰质炎病毒感染所致的瘫痪性疾病，临床表现为运动功能损害或呼吸无力。脊髓灰质炎必须明确诊断。本保险合同仅对脊髓灰质炎造成的神经系统功能损害导致被保险人一肢肢体机能永久完全丧失的情况予以理赔。肢体机能永久完全丧失，指疾病确诊 180 天后，该肢三大关节中的至少一个大关节仍然完全僵硬，或不能随意识活动。
- 9.1.13 **中度肠道疾病并发症** 严重肠道疾病或外伤导致小肠损害并发症，本疾病须满足以下所有条件：  
(1) 至少切除了二分之一小肠；  
(2) 完全肠外营养支持二个月以上。  
**因克隆病所致“中度肠道疾病并发症”不在本保障范围内。**
- 9.1.14 **单侧肺脏切除** 指因疾病或意外事故实际实施的一侧肺脏切除术。  
**因药物滥用、酗酒、肺脏部分切除手术、肺脏捐献引起的手术不在本保障范围内。**
- 9.1.15 **中度严重溃疡性结肠炎** 溃疡性结肠炎是指伴有致命性电解质紊乱的大肠（结肠及直肠）粘膜炎症，病变累及全大肠。须满足下列所有条件：  
(1) 须经由内窥镜检查证实该疾病侵犯全部结肠及直肠，并经病理学组织切片检查证实为溃疡性结肠炎；  
(2) 经专科注册医生以类固醇或免疫抑制剂连续治疗 6 个月。  
诊断及治疗均须在认可的医院内由专科医生认为是医疗必须的情况下进行。
- 9.1.16 **中度进行性核上性麻痹** 指一种罕见的神经系统变性疾病，以假球麻痹、垂直性核上性眼肌麻痹、锥体外系肌僵直、步态共济失调和轻度痴呆为主要临床特征。  
须由认可的医院的专科医生确诊，且满足自主生活能力完全丧失，无法独立完成六项基本日常生活活动中的两项。
- 9.1.17 **中度克雅氏症** 是一种传染性海绵状脑病，临床表现为快速进行性痴呆、肌阵挛和特征性脑电图变化。须由认可的医院的专科医生根据 WHO 诊断标准明确诊断，并且自主生活能力完全丧失，无法独立完成六项基本日常生活活动中的两项。
- 9.1.18 **中度克隆病** 是一种慢性肉芽肿性肠炎，具有特征性的克隆病病理组织学变化。诊断必须

由专科医生经过病理检查结果证实，被保险人所患的克隆症须经肠胃科专科医生以类固醇或免疫抑制剂连续治疗 180 天以上，且未达到重大疾病“严重克隆病”的给付标准。

- 9.1.19 **糖尿病并发症引致的单足截除** 因糖尿病引起的神经及血管病变累及足部，为了维持生命已经实际进行由足踝或者以上位置的单足截除手术。手术须在认可的医院的专科医生认为是医疗必须进行的情况下进行。  
**切除多只脚趾或者因其他原因引起的截除术不在本保障范围内。**
- 9.1.20 **中度强直性脊柱炎** 是一种慢性全身性炎性疾病，主要侵犯脊柱导致脊柱畸形。必须明确诊断并且满足下列所有条件且未达到重大疾病“严重强直性脊柱炎”的给付标准：  
(1) 严重脊柱畸形；  
(2) 自主生活能力完全丧失，无法独立完成六项基本日常生活活动中的两项或两项以上。

### 轻症疾病

这部分描述的是本合同所称轻症疾病的释义。

- 
- 10.1 **轻症疾病定义** 本合同所指轻症疾病，是被保险人经认可的医院专科医生明确诊断，发生符合以下定义所述条件的疾病、疾病状态或手术，共计 35 种。轻症疾病名称及定义如下：
- 10.1.1 **极早期的恶性肿瘤或恶性病变** 指经组织病理学检查被明确诊断为下列恶性病变，并且接受了相应的治疗。  
(1) 原位癌；  
(2) 相当于 Binet 分期方案 A 期程度的慢性淋巴细胞白血病；  
(3) 相当于 Ann Arbor 分期方案 I 期程度的何杰金氏病；  
(4) 皮肤癌；  
(5) TNM 分期为 T<sub>1</sub>N<sub>0</sub>M<sub>0</sub> 期或更轻分期的前列腺癌。  
原位癌：指恶性细胞局限于上皮内尚未穿破基底膜浸润周围正常组织的癌细胞新生物。原位癌必须经对固定活组织的组织病理学检查明确诊断。被保险人必须已经接受了针对原位癌病灶的积极治疗。
- 10.1.2 **不典型的急性心肌梗塞** 指被临床诊断为急性心肌梗塞并接受了急性心肌梗塞治疗，虽然未达到重大疾病“急性心肌梗塞”的给付标准，但满足下列至少两项条件：  
(1) 典型临床表现，例如急性胸痛等；  
(2) 新近的心电图改变提示急性心肌梗塞；  
(3) 心肌酶或肌钙蛋白有诊断意义的升高，或呈符合急性心肌梗塞的动态性变化；  
(4) 发病 90 日后，经检查证实左心室功能降低，如左心室射血分数低于 50%。  
**如被保险人同时或先后达到“不典型的急性心肌梗塞”、“微创冠状动脉搭桥手术”和“微创冠状动脉介入手术（非开胸手术）”的赔付标准，我们仅赔付其中一项轻症疾病保险金；赔付后另外两个病种轻症责任终止。**
- 10.1.3 **微创冠状动脉搭桥手术** 指为纠正冠状动脉的狭窄或堵塞，而实际实施的微创冠状动脉旁路移植手术。手术通过微创开胸术（肋骨间小切口）进行，且诊断须由冠状动脉血管造影检查确诊狭窄或堵塞。微创冠状动脉绕道也包括“锁孔”冠脉搭桥手术。必

须满足下列全部条件：

(1) 血管造影显示至少两支冠状动脉狭窄超过 50%或一支冠状动脉狭窄超过 70%；

(2) 手术须由心脏专科医生进行，并确认该手术的必要性。

如被保险人同时或先后达到“不典型的急性心肌梗塞”、“微创冠状动脉搭桥手术”和“微创冠状动脉介入手术（非开胸手术）”的赔付标准，我们仅赔付其中一项轻症疾病保险金；赔付后另外两个病种轻症责任终止。

- 10.1.4 **微创冠状动脉介入手术（非开胸手术）** 为了治疗明显的冠状动脉狭窄性疾病，首次实际实施了冠状动脉球囊扩张成形术、冠状动脉支架植入术、冠状动脉粥样斑块切除术或激光冠状动脉成形术。  
如被保险人同时或先后达到“不典型的急性心肌梗塞”、“微创冠状动脉搭桥手术”和“微创冠状动脉介入手术（非开胸手术）”的赔付标准，我们仅赔付其中一项轻症疾病保险金；赔付后另外两个病种轻症责任终止。
- 10.1.5 **心脏瓣膜介入手术** 为了治疗心脏瓣膜疾病，实际实施了非开胸的经胸壁打孔内镜手术或经皮经导管介入手术进行的心脏瓣膜置换或修复手术。
- 10.1.6 **主动脉内手术** 为了治疗主动脉疾病实际实施了经皮经导管进行的动脉内手术。主动脉指胸主动脉和腹主动脉，不包括胸主动脉和腹主动脉的分支血管。
- 10.1.7 **脑垂体瘤、脑囊肿、脑动脉瘤及脑血管瘤** 指经头颅断层扫描（CT）、核磁共振（MRI）或其他影像学检查被确诊为下列病变，并实际接受了手术或放射治疗。  
(1) 脑垂体瘤；  
(2) 脑囊肿；  
(3) 脑动脉瘤、脑血管瘤。  
如被保险人同时或先后达到“脑垂体瘤、脑囊肿、脑动脉瘤及脑血管瘤”和“微创颅脑手术”的赔付标准，我们仅赔付其中一项轻症疾病保险金，赔付后另外一个病种轻症责任终止。
- 10.1.8 **微创颅脑手术** 因疾病被保险人确已实施全麻下的颅骨钻孔手术或者经鼻蝶窦入颅手术。  
因外伤而实施的脑外科手术不在本保障范围内。  
如被保险人同时或先后达到“脑垂体瘤、脑囊肿、脑动脉瘤及脑血管瘤”和“微创颅脑手术”的赔付标准，我们仅赔付其中一项轻症疾病保险金，赔付后另外一个病种轻症责任终止。
- 10.1.9 **慢性肝功能衰竭失代偿早期** 指因慢性肝脏疾病导致持续180天肝功能衰竭，须满足下列全部条件：  
(1) 持续性黄疸，胆红素 > 50umol/L；  
(2) 白蛋白 < 27g/L；  
(3) 凝血酶原时间延长 > 4秒。  
因酗酒或药物滥用导致的肝功能衰竭不在本保障范围内。
- 10.1.10 **急性坏死性胰腺炎腹腔镜手术** 指被保险人被确诊为急性坏死性胰腺炎，并实际接受了腹腔镜手术治疗，以进行坏死组织清除、坏死病灶切除或胰腺切除。  
因酗酒或饮酒过量所致的急性坏死性胰腺炎不在本保障范围内。
- 10.1.11 **慢性肾功能损害** 指被保险人因双肾功能慢性不可逆性损害，持续 180 天达到肾功能衰竭期，



- 肾功能衰竭期** 诊断必须满足所有以下标准：  
 (1) 肾小球滤过率 (GFR) < 25ml/min 或肌酐清除率 (Ccr) < 25ml/min；  
 (2) 血肌酐 (Scr) > 5mg/dl 或 > 442umol/L。
- 10.1.12 严重的骨质疏松** 严重的骨质疏松，并因此而直接导致脊椎、骨盆、桡骨、尺骨、肱骨、胫骨、股骨骨折。骨质疏松的诊断必须由本公司认可医院合格的专科医生做出，并符合世界卫生组织关于骨质疏松的诊断标准\*。  
 \*世界卫生组织关于骨质疏松的定义：骨密度检测，T 值小于-2.5。
- 10.1.13 轻度原发性肺动脉高压** 指由于原发性肺动脉高压进行性发展而导致右心室肥厚，已经造成永久不可逆性的体力活动能力受限，达到美国纽约心脏病学会心功能状态分级 级，且静息状态下肺动脉平均压超过 25mmHg、不超过 30mmHg。
- 10.1.14 轻度视力受损** 指因疾病或意外伤害导致双目视力永久不可逆性丧失，虽然未达到重大疾病“双目失明”的给付标准，但满足下列全部条件：  
 (1) 双眼中较好眼矫正视力低于 0.1 (采用国际标准视力表，如果使用其他视力表应进行换算)；  
 (2) 视野半径小于 20 度。  
**在 0 周岁至 3 周岁期间，被保险人首次患有轻度视力受损除外。如被保险人同时或先后达到“轻度视力受损”、“单眼失明”和“角膜移植”的赔付标准，我们仅赔付其中一项轻症疾病保险金，赔付后另外两个病种轻症责任终止。**
- 10.1.15 单眼失明** 指因疾病或意外伤害导致单眼视力永久不可逆性丧失，须满足下列至少一项条件：  
 (1) 眼球缺失或摘除；  
 (2) 矫正视力低于 0.02 (采用国际标准视力表，如果使用其它视力表应进行换算)；  
 (3) 视野半径小于 5 度。  
**在 0 周岁至 3 周岁期间，被保险人首次患有单眼失明除外。如被保险人同时或先后达到“轻度视力受损”、“单眼失明”和“角膜移植”的赔付标准，我们仅赔付其中一项轻症疾病保险金，赔付后另外两个病种轻症责任终止。**
- 10.1.16 角膜移植** 指为增进视力或治疗某些角膜疾患，已经实施了异体的角膜移植手术。此手术必须由专科医生认为是医学上必需的情况下进行。  
**如被保险人同时或先后达到“轻度视力受损”、“单眼失明”和“角膜移植”的赔付标准，我们仅赔付其中一项轻症疾病保险金，赔付后另外两个病种轻症责任终止。**
- 10.1.17 轻度听力受损** 指因疾病或者意外伤害导致双耳听力永久不可逆性丧失，在 500 赫兹、1000 赫兹和 2000 赫兹语音频率下，平均听阈大于 70 分贝，且经纯音听力测试、声导抗检测或者听觉诱发电位检测等证实。  
**在 0 周岁至 3 周岁期间，被保险人首次患有轻度听力受损除外。如被保险人同时或先后达到“轻度听力受损”、“单耳失聪”和“人工耳蜗植入术”的赔付标准，我们仅赔付其中一项轻症疾病保险金，赔付后另外两个病种轻症责任终止。**
- 10.1.18 单耳失聪** 指因疾病或者意外伤害导致单耳听力永久不可逆性丧失，在 500 赫兹、1000

赫兹和 2000 赫兹语音频率下，平均听阈大于 90 分贝，且经纯音听力测试、声导抗检测或者听觉诱发电位检测等证实。

**在 0 周岁至 3 周岁期间，被保险人首次患有单耳失聪除外。**

**如被保险人同时或先后达到“轻度听力受损”、“单耳失聪”和“人工耳蜗植入术”的赔付标准，我们仅赔付其中一项轻症疾病保险金，赔付后另外两个病种轻症责任终止。**

- 10.1.19 **人工耳蜗植入术** 指由于耳蜗的永久损害而实际实施了人工耳蜗植入手术。需经专科医生确认手术在医学上是必要的，且在植入手术之前已经符合下列全部条件：  
(1) 双耳持续12个月以上重度感音神经性耳聋；  
(2) 使用相应的听力辅助设备效果不佳。  
**如被保险人同时或先后达到“轻度听力受损”、“单耳失聪”和“人工耳蜗植入术”的赔付标准，我们仅赔付其中一项轻症疾病保险金，赔付后另外两个病种轻症责任终止。**
- 10.1.20 **硬脑膜下血肿手术** 为清除或引流因意外伤害导致的血肿，需于头部进行开颅或钻孔手术。开颅或钻孔手术必须在认可的医院内由专科医生认为是医疗必须进行的情况下进行。
- 10.1.21 **植入大脑内分流器** 为缓解已升高的脑脊液压力而确实已在脑室进行分流器植入手术。诊断及治疗均须在认可的医院内由脑神经科专科医生认为是医疗必须进行的情况下进行。
- 10.1.22 **深度昏迷48小时** 指因疾病或意外伤害导致意识丧失，对外界刺激和体内需求均无反应，昏迷程度按照格拉斯哥昏迷分级（Glasgow coma scale）结果为5分或5分以下，且已经持续使用呼吸机及其它生命维持系统达到48小时，且未达到重大疾病“深度昏迷”的赔付标准。  
**因酗酒或药物滥用导致的深度昏迷不在本保障范围内。**
- 10.1.23 **因肾上皮质激素腺瘤切除肾上腺** 因肾上腺皮质腺瘤所导致的醛固酮分泌过多而产生的继发性恶性高血压而实际接受了肾上腺切除术治疗。  
此诊断及治疗均须在认可的医院内由专科医生认为是医疗必须进行的情况下进行。
- 10.1.24 **心包膜切除术** 因心包膜疾病导致已接受心包膜切除术或已进行任何需要心脏小切口技术的手术。手术必须在心脏科医生认为是医学上必需的情况下进行。
- 10.1.25 **于颈动脉进行血管成形术或内膜切除术** 指根据颈动脉造影检查结果，确诊一条或以上颈动脉存在严重狭窄性病变（至少一支血管管腔直径减少 50%以上）。本病须经国家机关认可的有合法资质的专科医生明确诊断，同时必须已经采取以下手术以减轻症状：  
(1) 确实进行动脉内膜切除术；或  
(2) 确实进行血管介入治疗，例如血管成形术及 / 或进行植入支架或动脉粥样瘤清除手术。
- 10.1.26 **腔静脉过滤器植入术** 指经本公司认可医院的专科医生证明有反复肺栓塞发作及抗凝治疗无效而必须接受手术植入腔静脉过滤器。理赔时需提供完整病历及手术记录以证明植入腔静脉过滤器有必要性及已确实实施了手术。
- 10.1.27 **早期象皮病** 指因丝虫感染导致淋巴管阻塞而造成身体组织出现严重淋巴水肿。此病症须

经本公司认可医院的专科医生根据临床表现和微丝蚴的化验结果确诊。  
**急性淋巴管炎或其它原因引起的淋巴水肿并不在本保障范围内。**

- 10.1.28 **心脏起搏器或除颤器植入** 因严重心律失常而确实已行植入永久性心脏起搏器或除颤器的手术。理赔时须提供完整病历资料及手术记录以证实此严重心律失常并不能以其他方法治疗。  
诊断及治疗均须在认可的医院内由专科医生认为是医疗必须的情况下进行。
- 10.1.29 **早期原发性心肌病** 被诊断为原发性心肌病，并符合下列所有条件：  
(1) 导致心室功能受损，其受损程度达到美国纽约心脏病学会心脏功能分级的第 级，即：体力活动明显受限，休息时无症状，轻于日常的活动可引起充血性心力衰竭的症状；  
(2) 左室射血分数 LVEF < 35%；  
(3) 原发性心肌病的诊断必须由本公司认可医院的心脏专科医生确认，并提供心脏超声检查结果报告。  
**本保障范围内的心肌病包括扩张型心肌病、肥厚型心肌病及限制型心肌病，继发于酒精滥用性的心肌病不在此保障范围之内。**
- 10.1.30 **较小面积度烧伤** 指烧伤程度为 度，且 度烧伤面积达到全身体表面积的 10%或 10%以上，体表面积根据《中国新九分法》计算。
- 10.1.31 **肝脏切除** 指因疾病或意外事故实际实施的肝脏部分切除术，手术须有至少一个完整的肝叶切除。  
**因药物滥用、酗酒导致的肝脏损伤不在本保障范围内。肝脏捐献引起的手术不在本保障范围内。**
- 10.1.32 **单侧肾脏切除** 指因疾病或意外事故实际实施的一侧肾脏切除术。  
**肾脏部分切除手术和肾脏捐献引起的手术不在本保障范围内。**
- 10.1.33 **双侧睾丸切除术** 指为治疗疾病实际接受了双侧睾丸完全切除手术。  
**部分睾丸切除不在本保障范围。**
- 10.1.34 **双侧卵巢切除术** 指为治疗疾病实际接受了经腹部切开或腹腔镜进行的双侧卵巢完全切除手术。  
**部分卵巢切除不在本保障范围。**
- 10.1.35 **可逆性再生障碍性贫血** 指因急性可逆性的骨髓造血功能衰竭而导致贫血、中性粒细胞减少和血小板减少，必须由血液科医生的诊断，且病历资料显示接受了下列任一治疗：  
(1) 骨髓刺激疗法至少 1 个月；  
(2) 免疫抑制剂治疗至少 1 个月。

### 男性特定疾病

这部分描述的是本合同所称男性特定疾病的释义。

- 11.1 **男性特定疾病定义** 本合同所指男性特定疾病，是被保险人经认可的医院专科医生明确诊断，发生符合以下定义所述条件的疾病、疾病状态或手术，共计 13 种。男性特定疾病名称及定义如下：



- 11.1.1 前列腺恶性肿瘤** 原发于前列腺组织的恶性肿瘤，国际疾病分类码为 C61 大类。  
下列疾病不在保障范围内：  
(1) 原位癌；  
(2) TNM 分期为 T<sub>1</sub>N<sub>0</sub>M<sub>0</sub> 期或更轻分期的前列腺癌；  
(3) 转移至前列腺的恶性肿瘤；  
(4) 感染艾滋病病毒或患艾滋病期间所患恶性肿瘤。
- 11.1.2 肺恶性肿瘤** 原发于肺组织的恶性肿瘤，国际疾病分类码为 C34 大类。  
下列疾病不在保障范围内：  
(1) 原位癌；  
(2) 转移至肺的恶性肿瘤；  
(3) 感染艾滋病病毒或患艾滋病期间所患恶性肿瘤。
- 11.1.3 白血病** 白血病是一种造血系统的恶性肿瘤，其主要表现为白血病细胞在骨髓或其他造血组织中进行性、失控制的异常增生，并浸润至其他组织与器官，使正常血细胞生成减少，周围白细胞有质和量的变化，产生相应临床表现。所患白血病必须根据骨髓的活组织检查和周围血象由专科医生（儿科、血液科或肿瘤科）确诊。  
相当于 Binet 分期方案 A 期程度的慢性淋巴细胞白血病不在保障范围内。
- 11.1.4 胃恶性肿瘤** 原发于胃组织的恶性肿瘤，国际疾病分类码为 C16 大类。  
下列疾病不在保障范围内：  
(1) 原位癌；  
(2) 转移至胃的恶性肿瘤；  
(3) 感染艾滋病病毒或患艾滋病期间所患恶性肿瘤。
- 11.1.5 肝恶性肿瘤** 原发于肝组织的恶性肿瘤，国际疾病分类码为 C22 大类。  
下列疾病不在保障范围内：  
(1) 原位癌；  
(2) 转移至肝的恶性肿瘤；  
(3) 感染艾滋病病毒或患艾滋病期间所患恶性肿瘤。
- 11.1.6 结肠恶性肿瘤** 原发于结肠组织的恶性肿瘤，国际疾病分类码为 C18 大类。  
下列疾病不在保障范围内：  
(1) 原位癌；  
(2) 转移至结肠的恶性肿瘤；  
(3) 感染艾滋病病毒或患艾滋病期间所患恶性肿瘤。
- 11.1.7 直肠恶性肿瘤** 原发于直肠组织的恶性肿瘤，国际疾病分类码为 C20 大类。  
下列疾病不在保障范围内：  
(1) 原位癌；  
(2) 转移至直肠的恶性肿瘤；  
(3) 感染艾滋病病毒或患艾滋病期间所患恶性肿瘤。
- 11.1.8 阴茎恶性肿瘤** 原发于阴茎组织的恶性肿瘤，国际疾病分类码为 C60 大类。  
下列疾病不在保障范围内：  
(1) 原位癌；  
(2) 转移至阴茎的恶性肿瘤；

**(3) 感染艾滋病病毒或患艾滋病期间所患恶性肿瘤。**

**11.1.9 睾丸恶性肿瘤**

原发于睾丸组织的恶性肿瘤，国际疾病分类码为C62大类。

下列疾病不在保障范围内：

**(1) 原位癌；**

**(2) 转移至睾丸的恶性肿瘤；**

**(3) 感染艾滋病病毒或患艾滋病期间所患恶性肿瘤。**

**11.1.10 良性脑肿瘤**

指脑的良性肿瘤，已经引起颅内压增高，临床表现为视神经乳头水肿、精神症状、癫痫及运动感觉障碍等，并危及生命。须由头颅断层扫描（CT）、核磁共振检查（MRI）或正电子发射断层扫描（PET）等影像学检查证实，并须满足下列至少一项条件：

(1) 实际实施了开颅进行的脑肿瘤完全切除或部分切除的手术；

(2) 实际实施了对脑肿瘤进行的放射治疗。

**脑垂体瘤、脑囊肿、脑血管性疾病不在保障范围内。**

**11.1.11 慢性肝功能衰竭失代偿期**

指因慢性肝脏疾病导致肝功能衰竭，须满足下列全部条件：

(1) 持续性黄疸；

(2) 腹水；

(3) 肝性脑病；

(4) 充血性脾肿大伴脾功能亢进或食管胃底静脉曲张。

**因酗酒或药物滥用导致的肝功能衰竭不在保障范围内。**

**11.1.12 重大器官移植术或造血干细胞移植术**

重大器官移植术，指因相应器官功能衰竭，已经实施了肾脏、肝脏、心脏或肺脏的异体移植手术。

造血干细胞移植术，指因造血功能损害或造血系统恶性肿瘤，已经实施了造血干细胞（包括骨髓造血干细胞、外周造血干细胞和脐血造血干细胞）的异体移植手术。

**11.1.13 多个肢体缺失**

指因疾病或意外伤害导致二个或二个以上肢体自腕关节或踝关节近端（靠近躯干端）以上完全性断离。

**女性特定疾病**

这部分描述的是本合同所称女性特定疾病的释义。

**12.1 女性特定疾病定义**

本合同所指女性特定疾病，是被保险人经认可的医院专科医生明确诊断，发生符合以下定义所述条件的疾病、疾病状态或手术，共计 9 种。女性特定疾病名称及定义如下：

**12.1.1 乳腺恶性肿瘤**

原发于乳腺组织的恶性肿瘤，国际疾病分类码为 C50 大类。

下列疾病不在保障范围内：

**(1) 原位癌；**

**(2) 转移至乳腺的恶性肿瘤；**

**(3) 感染艾滋病病毒或患艾滋病期间所患恶性肿瘤。**

**12.1.2 子宫颈恶性肿瘤**

原发于子宫颈组织的恶性肿瘤，国际疾病分类码为 C53 大类。

下列疾病不在保障范围内：

- (1) 原位癌；
- (2) 转移至子宫颈的恶性肿瘤；
- (3) 感染艾滋病病毒或患艾滋病期间所患恶性肿瘤。

**12.1.3 子宫恶性肿瘤**

原发于子宫组织的恶性肿瘤，国际疾病分类码为 C55 大类。  
下列疾病不在保障范围内：

- (1) 原位癌；
- (2) 转移至子宫的恶性肿瘤；
- (3) 感染艾滋病病毒或患艾滋病期间所患恶性肿瘤。

**12.1.4 卵巢恶性肿瘤**

原发于卵巢组织的恶性肿瘤，国际疾病分类码为 C56 大类。  
下列疾病不在保障范围内：

- (1) 原位癌；
- (2) 转移至卵巢的恶性肿瘤；
- (3) 感染艾滋病病毒或患艾滋病期间所患恶性肿瘤。

**12.1.5 输卵管恶性肿瘤**

原发于输卵管组织的恶性肿瘤，国际疾病分类码为 C57 大类。  
下列疾病不在保障范围内：

- (1) 原位癌；
- (2) 转移至输卵管的恶性肿瘤；
- (3) 感染艾滋病病毒或患艾滋病期间所患恶性肿瘤。

**12.1.6 阴道恶性肿瘤**

原发于阴道组织的恶性肿瘤，国际疾病分类码为 C52 大类。  
下列疾病不在保障范围内：

- (1) 原位癌；
- (2) 转移至阴道的恶性肿瘤；
- (3) 感染艾滋病病毒或患艾滋病期间所患恶性肿瘤。

**12.1.7 白血病**

白血病是一种造血系统的恶性肿瘤，其主要表现为白血病细胞在骨髓或其他造血组织中进行性、失控制的异常增生，并浸润至其他组织与器官，使正常血细胞生成减少，周围白细胞有质和量的变化，产生相应临床表现。所患白血病必须根据骨髓的活组织检查和周围血象由专科（儿科、血液科或肿瘤科）医生确诊。

**相当于 Binet 分期方案 A 期程度的慢性淋巴细胞白血病不在保障范围内。**

**12.1.8 良性脑肿瘤**

指脑的良性肿瘤，已经引起颅内压增高，临床表现为视神经乳头水肿、精神症状、癫痫及运动感觉障碍等，并危及生命。须由头颅断层扫描（CT）、核磁共振检查（MRI）或正电子发射断层扫描（PET）等影像学检查证实，并须满足下列至少一项条件：

- (1) 实际实施了开颅进行的脑肿瘤完全切除或部分切除的手术；
- (2) 实际实施了对脑肿瘤进行的放射治疗。

**脑垂体瘤、脑囊肿、脑血管性疾病不在保障范围内。**

**12.1.9 系统性红斑狼疮性肾炎**

指系统性红斑狼疮累及肾脏导致的功能损害，经肾脏活检，病理结果符合世界卫生组织（WHO）诊断标准定义中的 Ⅱ型至 Ⅳ型的狼疮性肾炎，血肌酐清除率持续每分钟 30ml。

世界卫生组织（WHO）狼疮性肾炎分型：

Ⅱ型：微小病变型

- 型：系膜增殖性狼疮性肾炎
- 型：局灶节段增殖性狼疮性肾炎
- 型：弥漫增殖性狼疮性肾炎
- 型：膜性狼疮性肾炎
- 型：肾小球硬化性狼疮性肾炎

## 少儿特定疾病

这部分描述的是本合同所称少儿特定疾病的释义。

- |        |                          |  |
|--------|--------------------------|--|
| 13.1   | <b>少儿特定疾病定义</b>          | 本合同所指少儿特定疾病，是被保险人经认可的医院专科医生明确诊断，发生符合以下定义所述条件的疾病、疾病状态或手术，共计 10 种。少儿特定疾病名称及定义如下：   |
| 13.1.1 | <b>白血病</b>               | 白血病是一种造血系统的恶性肿瘤，其主要表现为白血病细胞在骨髓或其他造血组织中进行性、失控制的异常增生，并浸润至其他组织与器官，使正常血细胞生成减少，周围白细胞有质和量的变化，产生相应临床表现。所患白血病必须根据骨髓的活组织检查和周围血象由专科（儿科、血液科或肿瘤科）医生确诊。<br><b>相当于 Binet 分期方案 A 期程度的慢性淋巴细胞白血病不在保障范围内。</b>                          |
| 13.1.2 | <b>重症手足口病</b>            | 指由肠道病毒引起的急性传染病，主要症状表现为手、足、口腔等部位的斑丘疹、疱疹。经儿科专科医生确诊为患有手足口病，并伴有下列三项中的任意一项并发症：<br>(1) 有脑膜炎或脑炎并发症，且导致意识障碍或瘫痪的临床表现及实验室检查证据；<br>(2) 有肺炎或肺水肿并发症，且导致呼吸衰竭的临床表现及实验室检查证据；<br>(3) 有心肌炎并发症，且导致心脏扩大或心力衰竭的临床表现及实验室检查证据。               |
| 13.1.3 | <b>严重原发性心脏病</b>          | 指一组不明原因所致的心肌病变，包括原发性扩张型心肌病、原发性肥厚型心肌病及原发性限制型心肌病三种，已经造成永久不可逆性的体力活动能力受限，达到美国纽约心脏病学会心功能状态分级 Ⅲ 级，且持续至少 90 日。<br><b>继发性的 心肌病变不在保障范围内。</b>  |
| 13.1.4 | <b>严重瑞氏综合症（Reye 综合症）</b> | 瑞氏综合症是线粒体功能障碍性疾病。广泛的线粒体受损，导致脂肪代谢障碍，引起短链脂肪酸、血氨升高，造成脑水肿。主要临床表现为急性发热、反复呕吐、惊厥及意识障碍等。<br>肝脏活检是确诊的重要手段。瑞氏综合症需由三级医院儿科专科医生确诊，并符合下列全部条件：<br>(1) 有脑水肿和颅内压升高的脑脊液检查和影像学检查证据；<br>(2) 血氨超过正常值的 3 倍；<br>(3) 临床出现昏迷，病程至少达到疾病分期第 3 期。 |
| 13.1.5 | <b>严重脊髓灰质炎</b>           | 指由脊髓灰质炎病毒感染所导致的运动功能障碍或呼吸功能减弱持续三个月以上，须导致一肢或一肢以上肢体机能永久完全丧失。肢体机能永久完全丧失，指疾病确诊 180 天后，每肢三大关节中的两大关节仍然完全僵硬，或不   |

能随意识活动。

- 13.1.6 严重类风湿性关节炎** 指一种慢性自身免疫性疾病，主要表现为慢性、进行性多关节病变。本病须由专科医生明确诊断，须满足下列全部条件：  
(1)至少包括下列关节中的三组或以上有广泛受损和畸形改变：双手指关节、双腕关节、双肘关节、双膝关节、双髋关节、双踝关节、脊椎或双脚趾关节；  
(2)X线检查可见类风湿性关节炎的典型变化；  
(3)关节的畸形改变至少持续180天；  
(4)自主生活能力完全丧失，无法独立完成六项基本日常生活活动中的三项或三项以上，至少持续180天。
- 13.1.7 严重川崎病** 指原因不明的系统性血管炎，并须满足下列全部条件：  
(1)超声心动图显示川崎病并发冠状动脉瘤或其他心血管异常；  
(2)已接受了针对川崎病并发冠状动脉瘤或其他心血管异常所进行的手术治疗。
- 13.1.8 良性脑肿瘤** 指脑的良性肿瘤，已经引起颅内压增高，临床表现为视神经乳头水肿、精神症状、癫痫及运动感觉障碍等，并危及生命。须由头颅断层扫描(CT)、核磁共振检查(MRI)或正电子发射断层扫描(PET)等影像学检查证实，并须满足下列至少一项条件：  
(1)实际实施了开颅进行的脑肿瘤完全切除或部分切除的手术；  
(2)实际实施了对脑肿瘤进行的放射治疗。  
**脑垂体瘤、脑囊肿、脑血管性疾病不在保障范围内。**
- 13.1.9 重症肌无力** 指一种神经与肌肉接头部位传递障碍的自身免疫性疾病，临床特征是局部或全身肌肉于活动时易于疲劳无力，须由专科医生明确诊断，并满足下列全部条件：  
(1)经药物治疗或胸腺手术治疗一年以上无法控制病情，症状缓解、复发及恶化交替出现；  
(2)自主生活能力完全丧失，无法独立完成六项基本日常生活活动中的三项或三项以上。
- 13.1.10 成骨不全症第三型** 指一种胶原病，特征为骨易碎、骨质疏松和易骨折。该病有4种类型：Ⅰ型、Ⅱ型、Ⅲ型、Ⅳ型。本合同只保障Ⅲ型成骨不全的情形，其主要临床特点有：发展迟缓、多发性骨折、进行性脊柱后侧凸及听力损害。Ⅲ型成骨不全必须根据身体检查、家族史、X线检查和皮肤活检报告资料确诊。





请扫描以查询验证条款

百年附加投保人豁免保险费重大疾病保险  
(2018版)

阅读指引

本阅读指引有助于您理解条款，对本附加合同内容的解释以条款为准。

☞ 您拥有的重要权益

- ❖ 签收本附加合同之日起15日（即犹豫期）内您可以要求解除合同并退还已交的保险费
- ❖ 您有退保的权利

☞ 您应当特别注意事项

- ❖ 请您认真阅读免除我们责任的条款
- ❖ 保险事故发生后请您及时通知我们
- ❖ 退保会给您造成一定的损失，请您慎重决策
- ❖ 您有如实告知的义务
- ❖ 本保险条款每个第一次出现的释义名词在下面有脚注，其他相同的释义名词不另作标注

☞ 条款目录

1. 保什么、保多久 1.1 投保年龄 1.2 投保对象 1.3 保险期间 1.4 保险责任	4.3 豁免保险费申请 4.4 保险费豁免 4.5 法院宣告死亡的处理 4.6 诉讼时效 5. 如何退保 5.1 犹豫期 5.2 您解除合同的手续 6. 还需要注意哪些事项 6.1 合同构成 6.2 合同成立与生效 6.3 合同效力中止与恢复 6.4 合同效力终止 6.5 与主合同不一致的解决 6.6 年龄性别错误	6.7 明确说明与如实告知 6.8 未还款项 6.9 合同内容变更 6.10 地址变更 6.11 争议处理 7. 重大疾病 7.1 重大疾病范围 7.2 重大疾病定义 8. 中症疾病 8.1 中症疾病定义 9. 轻症疾病 9.1 轻症疾病定义
--	---	--

在本条款中，“您”指投保人，“我们”指百年人寿保险股份有限公司，“本附加合同”指您与我们之间订立的“百年附加投保人豁免保险费重大疾病保险（2018版）合同”。

## 保什么、保多久

这部分描述的是您通过本附加合同可以获得哪些保障及我们提供保障的期间。

1.1	投保年龄	指您投保时被保险人的年龄，投保年龄以周岁 <sup>1</sup> 计算，本附加合同接受的投保年龄为18周岁至60周岁。
1.2	投保对象	主合同的投保人与主合同的被保险人不为同一人时，该主合同的投保人方可作为本附加合同的投保人，同时也是本附加合同的被保险人。
1.3	保险期间	本附加合同的保险期间与主合同的保险期间相同，并在保险单上载明。
1.4	保险责任	在本附加合同有效期内，我们承担下列保险责任：
1.4.1	等待期	<b>本附加合同生效日或本附加合同中止后的最后复效日（以较迟者为准）起90日为等待期。等待期是指本附加合同生效后我们不承担保险责任的一段时间。发生以下情形之一时，我们不承担保险责任，但无息退还已交的保险费，本附加合同效力终止。</b> <b>（1）等待期内被保险人因疾病导致身故或者全残<sup>2</sup>；</b> <b>（2）等待期内被保险人经认可的医院<sup>3</sup>确诊初次患上一种或多种本附加合同约定的重大疾病、中症疾病或轻症疾病；</b> <b>（3）等待期内被保险人已经发生的疾病、症状或病理改变且延续到等待</b>

<sup>1</sup> 周岁指按法定有效身份证明文件中记载的出生日期计算的年龄，自出生之日起为零周岁，每经过一年增加一岁，不足一年的不计。

<sup>2</sup> 全残指具有下列情况之一项或多项者：

- （1）双目永久完全 失明 的；
- （2）两上肢腕关节以上或两下肢踝关节以上缺失的；
- （3）一上肢腕关节以上及一下肢踝关节以上缺失的；
- （4）一目永久完全失明及一上肢腕关节以上缺失的；
- （5）一目永久完全失明及一下肢踝关节以上缺失的；
- （6）四肢关节机能永久完全丧失的 ；
- （7）咀嚼、吞咽机能永久完全丧失的 ；
- （8）中枢神经系统机能或胸、腹部脏器机能极度障碍，终身不能从事任何工作，为维持生命必要的日常生活活动，全需他人扶助的情形 。

注：

所谓永久完全系指自事故发生之日起经过180天的治疗，机能仍然完全丧失，**但眼球摘除等明显无法复原之情况，不在此限。**

失明包括眼球缺失或摘除、或不能辨别明暗、或仅能辨别眼前手动者，最佳矫正视力低于国际标准视力表0.02，或视野半径小于5度。

关节机能的丧失系指关节永久完全僵硬、或麻痹、或关节不能随意活动。

咀嚼、吞咽机能的丧失系指由于牙齿以外的原因引起器质障碍或机能障碍，以致不能作咀嚼、吞咽运动，除流质食物外不能摄取或吞咽的状态。

为维持生命必要之日常生活活动，全需他人扶助系指食物摄取、大小便始末、穿脱衣服、起居、步行、入浴等，皆不能自己为之，均需他人帮助。

<sup>3</sup> 认可的医院指经国家卫生行政部门评审确定的二级或二级以上的公立医院，**但不包括精神病院及专供康复、休养、戒毒、戒酒、护理、养老等非以直接诊治病人为目的的医疗机构。**该医院必须具有符合国家有关医院管理规则设置标准的医疗设备，且全天24小时有合格医师及护士驻院提供医疗及护理服务。

期以后经认可的医院确诊初次患上一种或多种本附加合同约定的重大疾病、中症疾病或轻症疾病。

因意外伤害<sup>4</sup>导致的保险事故，不受上述时间的限制。

- |       |                   |   |
|-------|-------------------|---|
| 1.4.2 | <b>身故或全残豁免保险费</b> | 被保险人在等待期后身故或者全残，我们将豁免主合同及其附加的长期保险合同自被保险人确诊之日以后的各期保险费，本附加合同效力终止。                                     |
| 1.4.3 | <b>重大疾病豁免保险费</b>  | 被保险人在等待期以后经认可的医院首次确诊初次患上一种或多种本附加合同约定的重大疾病（100种重大疾病），我们将豁免主合同及其附加的长期保险合同自被保险人确诊之日以后的各期保险费，本附加合同效力终止。 |
| 1.4.4 | <b>中症疾病豁免保险费</b>  | 被保险人在等待期以后经认可的医院首次确诊初次患上一种或多种本附加合同约定的中症疾病（20种中症疾病），我们将豁免主合同及其附加的长期保险合同自被保险人确诊之日以后的各期保险费，本附加合同效力终止。  |
| 1.4.5 | <b>轻症疾病豁免保险费</b>  | 被保险人在等待期以后经认可的医院首次确诊初次患上一种或多种本附加合同约定的轻症疾病（35种轻症疾病），我们将豁免主合同及其附加的长期保险合同自被保险人确诊之日以后的各期保险费，本附加合同效力终止。  |

## 不保什么

这部分描述的是我们不承担保险责任的情况。

- 
- |     |             |   |
|-----|-------------|---|
| 2.1 | <b>责任免除</b> | <p>因下列情形之一，导致被保险人发生保险事故的，我们不承担豁免保险费的责任：</p> <ul style="list-style-type: none"><li><b>（1）被保险人故意自伤、故意犯罪或抗拒依法采取的刑事强制措施；</b></li><li><b>（2）被保险人自本附加合同成立或本附加合同效力恢复之日起2年内自杀，但被保险人自杀时为无民事行为能力人的除外；</b></li><li><b>（3）被保险人服用、吸食或注射毒品<sup>5</sup>或未遵医嘱使用管制药品<sup>6</sup>；</b></li><li><b>（4）投保人酒后驾驶<sup>7</sup>机动车<sup>8</sup>、无合法有效驾驶证驾驶<sup>9</sup>机动车或驾驶无</b></li></ul> |
|-----|-------------|---|

<sup>4</sup> 意外伤害指遭受外来的、突发的、非本意的、非疾病的客观事件直接致使身体受到的伤害。

<sup>5</sup> 毒品指中华人民共和国刑法规定的鸦片、海洛因、甲基苯丙胺（冰毒）、吗啡、大麻、可卡因以及国家规定管制的其他能够使人形成瘾癖的麻醉药品和精神药品，但不包括由医生开具用于治疗疾病的含有毒品成分的处方药品。

<sup>6</sup> 管制药品指根据《中华人民共和国药品管理法》及有关法规被列为特殊管理的药品，包括麻醉药品、精神药品、医疗用毒性药品及放射性药品。

<sup>7</sup> 酒后驾驶指经检测或鉴定，发生保险事故时车辆驾驶人员每百毫升血液中的酒精含量达到或超过道路交通安全法规定的标准。

<sup>8</sup> 机动车指以动力装置驱动或者牵引，供人员乘用或者用于运送物品以及进行工程专项作业的轮式车辆（两轮、三轮、四轮等各类电动车属性分类以当地公安机关交通管理部门认定为准）。

<sup>9</sup> 无合法有效驾驶证驾驶指下列情形之一：

- （1）没有驾驶证驾驶；
- （2）驾驶与驾驶证准驾车型不相符合的车辆；
- （3）驾驶员持审验不合格的驾驶证驾驶；
- （4）未经公安机关交通管理部门同意，持未审验的驾驶证驾驶；
- （5）持学习驾驶证学习驾车时，无教练员随车指导，或不按指定时间、路线学习驾车；
- （6）公安机关交通管理部门规定的其他无有效驾驶证驾驶的情况；
- （7）两轮、三轮、四轮等各类电动车相关事故是否属于“无合法有效驾驶证驾驶”的情形以当地公安机关交通管理部门认定为准。

有效行驶证<sup>10</sup>的机动车；

(5) 战争、军事冲突、恐怖活动、暴乱、武装叛乱、核爆炸、核辐射或核污染；

(6) 被保险人感染艾滋病病毒或患艾滋病<sup>11</sup>期间（本附加合同约定的经输血、因职业关系、因器官移植导致的艾滋病病毒感染或患艾滋病除外）；

(7) 遗传性疾病<sup>12</sup>，先天性畸形、变形或染色体异常<sup>13</sup>（导致被保险人身故的除外、发生本附加合同中约定的疾病除外）。

发生上述情形导致被保险人身故的，本附加合同效力终止，我们向被保险人的继承人退还本附加合同当时的现金价值<sup>14</sup>。

发生上述情形导致被保险人发生身故以外保险事故的，本附加合同效力终止，我们向投保人退还本附加合同当时的现金价值。

- 2.2 其他免责条款 除以上“2.1 责任免除”外，本附加合同中还有其他免除我们责任的条款，详见本附加合同“1.4 保险责任”、“4.2 保险事故通知”、“5.1 犹豫期”、“6.3 合同效力中止与恢复”、“6.6 年龄性别错误”、“6.7 明确说明与如实告知”、“7.2 重大疾病定义”、“8.1 中症疾病定义”、“9.1 轻症疾病定义”中背景突出显示的内容。

## 如何支付保险费

这部分描述的是您应当按照约定支付保险费，如果未按期交费可能会导致合同效力中止。

- 3.1 保险费的交纳 本附加合同的交费频次和交费期间由您和我们约定并在保险单上载明。分期支付保险费的，在交纳首期保险费后，您应当按照约定，在每个保险费约定交纳日<sup>15</sup>交纳其余各期的保险费。
- 3.2 宽限期 您交纳首期保险费后，如果您以后到期未交纳保险费，自保险费应交日起60日内为宽限期。如果宽限期内发生保险事故，在申请人补交主合同和本附加合同当期应交保险费后，我们仍会承担保险责任。如果您在宽限期结束之后仍未交纳当期保险费，则本附加合同自宽限期满的次日零时起效力中止，但本附加合同另有约定的除外。

<sup>10</sup> 无有效行驶证指下列情形之一：

(1) 没有机动车行驶证；

(2) 未在法律规定期限内按时进行或通过安全技术检验；

(3) 两轮、三轮、四轮等各类电动车相关事故是否属于“无有效行驶证”的情形以当地公安机关交通管理部门认定为准确。

<sup>11</sup> 感染艾滋病病毒或患艾滋病，艾滋病病毒指人类免疫缺陷病毒，英文缩写为 HIV。艾滋病指人类免疫缺陷病毒引起的获得性免疫缺陷综合症，英文缩写为 AIDS。

在人体血液或其他样本中检测到艾滋病病毒或其抗体呈阳性，没有出现临床症状或体征的，为感染艾滋病病毒；如果同时出现了明显临床症状或体征的，为患艾滋病。

<sup>12</sup> 遗传性疾病指生殖细胞或受精卵的遗传物质（染色体和基因）发生突变或畸变所引起的疾病，通常具有由亲代传至后代的垂直传递的特征。

<sup>13</sup> 先天性畸形、变形或染色体异常指被保险人出生时就具有的畸形、变形或染色体异常。先天性畸形、变形和染色体异常依照世界卫生组织《疾病和有关健康问题的国际统计分类》（ICD-10）确定。

<sup>14</sup> 现金价值指保险单所具有的价值，通常体现为解除本附加合同时，由我们向您退还的那部分金额。

<sup>15</sup> 保险费约定交纳日指本附加合同生效日在每月、每季、每半年或每年（根据交费频次确定）的对应日。如果当月无对应的同一日，则以该月最后一日为对应日。

## 如何领取保险金

这部分描述的是如何领取保险金。

- |       |                              |   |
|-------|------------------------------|---|
| 4.1   | <b>受益人</b>                   | 除另有约定外，本附加合同的受益人为被保险人。若被保险人身故，本附加合同的受益人为主合同的被保险人。   |
| 4.2   | <b>保险事故通知</b>                | 请您、被保险人、受益人或其他有权领取保险金的人在知道保险事故发生之日起10日内通知我们，否则您、被保险人、受益人或其他有权领取保险金的人需承担由于延迟通知致使我们增加的勘查、检验等费用，因不可抗力导致的通知延迟除外。<br><b>如果您、被保险人、受益人或其他有权领取保险金的人故意或者因重大过失未及时通知我们，致使保险事故的性质、原因、伤害程度等难以确定的，我们对无法确定的部分，不承担豁免保险费的责任，但我们通过其他途径已经及时知道或者应当及时知道保险事故发生或者虽未及时通知但不影响我们确定保险事故的性质、原因、损失程度的除外。</b> |
| 4.3   | <b>豁免保险费申请</b>               | 申请豁免保险费时， <b>申请人<sup>16</sup></b> 应提供相关证明文件和资料。   |
| 4.3.1 | <b>身故豁免保险费申请</b>             | 申请人申请身故豁免保险费时，应提供下列证明文件和资料：<br>(1) 保险合同；<br>(2) 申请人的 <b>法定有效身份证明<sup>17</sup></b> 及关系证明；<br>(3) 国家卫生行政部门认定的医疗机构、公安部门出具的被保险人死亡证明；<br>(4) 申请人所能提供的与确认保险事故的性质、原因等有关的其他证明和资料。   |
| 4.3.2 | <b>全残豁免保险费申请</b>             | 申请人申请全残豁免保险费时，应提供下列证明文件和资料：<br>(1) 保险合同；<br>(2) 被保险人的法定有效身份证明；<br>(3) 申请人的法定有效身份证明及关系证明；<br>(4) 我们认可的司法鉴定机构根据本附加合同关于全残的约定所出具的残疾程度鉴定书；<br>(5) 申请人所能提供的与确认保险事故的性质、原因、伤害程度等有关的其他证明和资料。   |
| 4.3.3 | <b>重大疾病、中症疾病及轻症疾病豁免保险费申请</b> | 申请人申请重大疾病、中症疾病及轻症疾病豁免保险费时，应提供下列证明文件和资料：<br>(1) 保险合同；<br>(2) 被保险人法定有效身份证明；<br>(3) 申请人的法定有效身份证明及关系证明；<br>(4) 能够证明符合约定重大疾病、中症疾病及轻症疾病定义的我们认可的医院出具的医学诊断书、医疗病历、检查报告以及其他医学证明文件或司法鉴定机构出具的法医鉴定报告；<br>(5) 申请人所能提供的与确认保险事故的性质、原因等有关的其他证明和资料。   |

<sup>16</sup> 申请人指投保人、被保险人或受益人。

<sup>17</sup> 法定有效身份证明指依据法律规定，由有权机构制作颁发的证明身份的证件、文件等，如：居民身份证、户口簿、护照、军人证等。

- 4.3.4 委托他人代为申请 若申请人委托他人代为申请豁免保险费，受委托人还应提供申请人亲笔签字的授权委托书、受委托人的法定有效身份证明等相关证明文件。
- 4.3.5 提供补充材料 以上豁免保险费申请的证明和资料不完整的，我们将一次性书面通知申请人补充提供有关的证明和资料。
- 4.4 保险费豁免 (1)我们在收到豁免保险费申请书及合同约定的证明和资料后，将在5日内作出核定；情形复杂的，在30日内作出核定，但合同另有约定的除外。我们应当将核定结果通知被保险人或者受益人；对属于保险责任的，在与被保险人或者受益人达成豁免保险费的协议后10日内，履行豁免保险费义务。  
(2)我们未及时履行前款规定义务的，除豁免保险费外，应当赔偿被保险人或者受益人因此受到的损失。  
(3)我们依照前款的规定作出核定后，对不属于保险责任的，应当自作出核定之日起3日内向被保险人或者受益人发出拒绝豁免保险费通知书，并说明理由。
- 4.5 法院宣告死亡的处理 如果被保险人在本附加合同有效期内失踪，而且被法院宣告死亡，我们以判决书宣告之日为准，按本附加合同的约定履行豁免保险费义务。  
如果被保险人在宣告死亡后重新出现或者确知其没有死亡，身故豁免保费申请人应于知道或应当知道之日起30日内，向我们退还已豁免的保险费。
- 4.6 诉讼时效 申请人向我们申请豁免保险费的诉讼时效期间为2年，自其知道或应当知道保险事故发生之日起计算。

## 如何退保

这部分描述的是您可以随时退保，在犹豫期内退保没有损失，但我们不承担保险责任，犹豫期后退保会有损失。

- 5.1 犹豫期 自您签收本附加合同之日起享有15日的犹豫期。在此期间，请您认真审视本附加合同。如果您确定本附加合同与您的需求不相符，您可以书面提出解除本附加合同申请，您应将本附加合同、保险费发票原件以及您所能提供的其他与解除合同有关材料提交给我们。**自您书面申请解除合同之日起，本附加合同正式解除，我们自本附加合同生效之日起自始不承担保险责任，但无息退还您已交的保险费。**
- 5.2 您解除合同的手续 您在犹豫期后，可以书面通知要求解除本附加合同，并向我们提供下列证明和资料：  
(1) 保险合同原件或其他保险凭证；  
(2) 解除合同申请书；  
(3) 您的法定有效身份证明。  
自您书面申请解除合同之日零时起，本附加合同效力终止。我们自接到上述证明文件和资料后30日内向您退还本附加合同的现金价值。  
**您在犹豫期后解除合同会遭受一定损失。**

## 还需要注意哪些事项



## 这部分描述的是您应当注意的其他事项。

- 6.1 **合同构成** 本附加合同是您与我们约定保险权利义务关系的协议，包括本保险条款、保险单或其他保险凭证、投保书副本、与本附加合同有关的投保文件、合法有效的声明、批注、批单及其他您与我们共同认可的书面协议。  
若上述构成本附加合同的文件正本需留我们存档，则其复印件或电子影像印刷件亦视为本附加合同的构成部分，其效力与正本相同；若复印件或电子影像印刷件的内容与正本不同时，则以正本为准。
- 6.2 **合同成立与生效** 您提出保险申请、我们同意承保，本附加合同成立。我们同意承保是指您交付首期保险费，我们核保通过并签发保险单。  
合同生效日期在保险单上载明。我们承担的保险责任从载于保险单上的生效日零时开始。
- 6.3 **合同效力中止与恢复** **在本附加合同效力中止期间，我们不承担保险责任。**  
本附加合同效力中止后2年内，您可以申请恢复合同效力。您应填写复效申请书，我们会要求您提供被保险人的健康声明书、体检报告书及其他相关证明文件，我们会对材料进行审核，做出是否同意复效的决定。  
经双方达成复效协议，自您补交保险费及利息（按本附加合同约定利率计算）和其他未还款项的次日零时起，合同效力恢复。  
自本附加合同效力中止之日起满2年双方未达成复效协议的，本附加合同效力终止，我们向您退还本附加合同的现金价值。
- 6.4 **合同效力终止** 当发生下列情形之一时，本附加合同效力终止：  
（1）被保险人身故或全残；  
（2）本附加合同满期、撤销、解除、退保；  
（3）本附加合同效力中止后未复效；  
（4）出现本附加合同规定的其他合同效力终止的情形；  
（5）主合同解除或效力终止。
- 6.5 **与主合同不一致的解决** 主合同的条款中与本附加合同相关的部分均为本附加合同的构成部分，若主合同与本附加合同的条款相抵触的，则以本附加合同的条款为准。
- 6.6 **年龄性别错误** 您在申请投保时，应与法定有效身份证明相符的被保险人的出生日期和性别在投保书上填明，如果发生错误按照下列方式办理：  
（1）**您申报的被保险人年龄不真实，并且其真实年龄不符合本附加合同约定投保年龄限制的，在保险事故发生之前我们有权解除合同，并向您退还本附加合同现金价值。我们行使合同解除权适用本附加合同“6.7 明确说明与如实告知”中合同解除权限制的规定。**  
（2）您申报的被保险人年龄或性别不真实，致使您实交保险费少于应交保险费的，我们有权更正并要求您补交保险费。**若已经发生保险事故，我们在豁免保险费时按实交保险费和应交保险费的比例豁免。**  
（3）您申报的被保险人年龄或性别不真实，致使您实交保险费多于应交保险费的，我们会将多收的保险费无息退还给您。
- 6.7 **明确说明与如实告知** 订立本附加合同时，我们会向您明确说明本附加合同的条款内容，特别是免除责任条款内容。我们会就您、被保险人或受益人的有关情况提出书面询问，

您应当如实告知。

如果您故意或因重大过失不履行如实告知义务，足以影响我们决定是否同意承保或者提高保险费率的，我们有权解除本附加合同。

**对于故意不履行如实告知义务的，我们对本附加合同解除前发生的保险事故，不承担豁免保险费的责任，并不退还保险费。**

**因重大过失未履行如实告知义务，对保险事故的发生有严重影响的，我们对本附加合同解除前发生的保险事故，不承担豁免保险费的责任，但退还保险费。**

上述合同解除权自我们知道有解除事由之日起，经过 30 日不行使而消灭。自本附加合同成立之日起超过 2 年的，我们不得解除合同；发生保险事故的，我们承担豁免保险费的责任；我们在合同订立时已经知道未如实告知的情况的，我们不得解除合同；发生保险事故的，我们承担豁免保险费的责任。

- 6.8 未还款项** 我们在给付各项保险金、退还现金价值或返还保险费时，如果您有欠交的保险费（含宽限期内欠交的保险费）、未偿还的保单贷款及利息或其他未还清款项，我们会在扣除上述欠款及应付利息后给付。应付利息按本附加合同约定利率计算，但本附加合同另有约定的除外。
- 6.9 合同内容变更** 在本附加合同有效期内，经与我们协商一致，您可以变更本附加合同的有关内容。变更本附加合同的，应当由我们在保险单或者其他保险凭证上批注或者附贴批单，或者由您与我们订立变更的书面协议。若被保险人身故，我们不接受本附加合同任何内容的变更申请。
- 6.10 地址变更** 为了保障您的合法权益，您的住所或通讯地址变更时，请及时以书面形式或双方认可的其他形式通知我们。若您未以书面形式或双方认可的其他形式通知我们，我们按本附加合同载明的最后住所或通讯地址发送的有关通知，均视为已送达给您。
- 6.11 争议处理** 本附加合同履行过程中，双方发生争议不能协商解决的，可以达成仲裁协议通过仲裁解决，也可以依法向人民法院起诉。

## 重大疾病

这部分描述的是本附加合同所称重大疾病的释义。

- 7.1 重大疾病范围** 本附加合同所指的重大疾病在本附加合同中有确定的含义，不仅包括部分一般意义上的重大疾病，还包括某些重大手术，本附加合同所指的重大疾病可能与临床医学所指的重大疾病在概念和范围上有所不同，我们将在本附加合同重大疾病定义中详细列明，您投保本附加合同即表明认可并遵从本附加合同中对重大疾病的定义。其中包含一些免责条款，请您特别留意。
- 7.2 重大疾病定义** 本附加合同所指重大疾病，是被保险人发生经认可的医院的**专科医生**<sup>18</sup>明确

<sup>18</sup> 专科医生应当同时满足以下四项资格条件：

- (1) 具有有效的中华人民共和国《医师资格证书》；
- (2) 具有有效的中华人民共和国《医师执业证书》，并按期到相关部门登记注册；
- (3) 具有有效的中华人民共和国主治医师或主治医师以上职称的《医师职称证书》；
- (4) 在二级或二级以上医院的相应科室从事临床工作 3 年以上。



诊断，符合以下定义所述条件的疾病、疾病状态或手术，共 100 种。（重大疾病定义中的第 7.2.1 至 7.2.25 项采用了中国保险行业协会发布的《重大疾病保险的疾病定义使用规范》中的疾病定义。）重大疾病分组、名称及定义如下：

### 7.2.1 恶性肿瘤

指恶性细胞不受控制的进行性增长和扩散，浸润和破坏周围正常组织，可以经血管、淋巴管和体腔扩散转移到身体其它部位的疾病。经病理学检查结果明确诊断，临床诊断属于世界卫生组织《疾病和有关健康问题的国际统计分类》（ICD-10）的恶性肿瘤范畴。

**下列疾病不在本保障范围内：**

- (1) 原位癌<sup>19</sup>；**
- (2) 相当于Binet分期方案A期程度的慢性淋巴细胞白血病；**
- (3) 相当于AnnArbor分期方案 I期程度的何杰金氏病；**
- (4) 皮肤癌（不包括恶性黑色素瘤及已发生转移的皮肤癌）；**
- (5) TNM分期为T<sub>1</sub>N<sub>0</sub>M<sub>0</sub>期或更轻分期的前列腺癌；**
- (6) 感染艾滋病病毒或患艾滋病期间所患恶性肿瘤。**

### 7.2.2 急性心肌梗塞

指因冠状动脉阻塞导致的相应区域供血不足造成部分心肌坏死。须满足下列至少三项条件：

- (1) 典型临床表现，例如急性胸痛等；
- (2) 新近的心电图改变提示急性心肌梗塞；
- (3) 心肌酶或肌钙蛋白有诊断意义的升高，或呈符合急性心肌梗塞的动态性变化；
- (4) 发病90日后，经检查证实左心室功能降低，如左心室射血分数低于50%。

### 7.2.3 脑中风后遗症

指因脑血管的突发病变引起脑血管出血、栓塞或梗塞，并导致神经系统永久性的功能障碍。神经系统永久性的功能障碍，指疾病确诊180日后，仍遗留下列一种或一种以上障碍：

- (1) 一肢或一肢以上肢体机能完全丧失<sup>20</sup>；
- (2) 语言能力或咀嚼吞咽能力完全丧失<sup>21</sup>；
- (3) 自主生活能力完全丧失，无法独立完成六项基本日常生活活动<sup>22</sup>中的三项或三项以上。

### 7.2.4 重大器官移植术

重大器官移植术，指因相应器官功能衰竭，已经实施了肾脏、肝脏、心脏或

<sup>19</sup> 原位癌指恶性细胞局限于上皮内尚未穿破基底膜浸润周围正常组织的癌细胞新生物。原位癌必须经对固定活组织的组织病理学检查明确诊断。被保险人必须已经接受了针对原位癌病灶的积极治疗。

<sup>20</sup> 肢体机能完全丧失指肢体的三大关节中的两大关节僵硬，或不能随意识活动。肢体是指包括肩关节的整个上肢或包括髋关节的整个下肢。

<sup>21</sup> 语言能力或咀嚼吞咽能力完全丧失，语言能力完全丧失，指无法发出四种语音（包括口唇音、齿舌音、口盖音和喉头音）中的任何三种、或声带全部切除，或因大脑语言中枢受伤害而患失语症。咀嚼吞咽能力完全丧失，指因牙齿以外的原因导致器质障碍或机能障碍，以致不能作咀嚼吞咽运动，除流质食物外不能摄取或吞咽的状态。

<sup>22</sup> 六项基本日常生活活动是指：

- (1) 穿衣：自己能够穿衣及脱衣；
- (2) 移动：自己从一个房间到另一个房间；
- (3) 行动：自己上下床或上下轮椅；
- (4) 如厕：自己控制进行大小便；
- (5) 进食：自己从已准备好的碗或碟中取食物放入口中；
- (6) 洗澡：自己进行淋浴或盆浴。

	<b>或造血干细胞移植术</b>	肺脏的异体移植手术。 造血干细胞移植术，指因造血功能损害或造血系统恶性肿瘤，已经实施了造血干细胞（包括骨髓造血干细胞、外周血造血干细胞和脐血造血干细胞）的异体移植手术。
7.2.5	<b>冠状动脉搭桥术（或称冠状动脉旁路移植术）</b>	指为治疗严重的冠心病，实际实施了开胸进行的冠状动脉血管旁路移植的手术。 <b>冠状动脉支架植入术、心导管球囊扩张术、激光射频技术及其它非开胸的介入手术、腔镜手术不在本保障范围内。</b>
7.2.6	<b>终末期肾病（或称慢性肾功能衰竭尿毒症期）</b>	指双肾功能慢性不可逆性衰竭，达到尿毒症期，经诊断后已经进行了至少 90 日的规律性透析治疗或实施了肾脏移植手术。
7.2.7	<b>多个肢体缺失</b>	指因疾病或意外伤害导致二个或二个以上肢体自腕关节或踝关节近端（靠近躯干端）以上完全性断离。
7.2.8	<b>急性或亚急性重症肝炎</b>	指因肝炎病毒感染引起肝脏组织弥漫性坏死，导致急性肝功能衰竭，且经血清学或病毒学检查证实，并须满足以下所有条件： （1）重度黄疸或黄疸迅速加重； （2）肝性脑病； （3）B超或其它影像学检查显示肝脏体积急速萎缩； （4）肝功能指标进行性恶化。
7.2.9	<b>良性脑肿瘤</b>	指脑的良性肿瘤，已经引起颅内压增高，临床表现为视神经乳头水肿、精神症状、癫痫及运动感觉障碍等，并危及生命。须由头颅断层扫描（CT）、核磁共振检查（MRI）或正电子发射断层扫描（PET）等影像学检查证实，并须满足下列至少一项条件： （1）实际实施了开颅进行的脑肿瘤完全切除或部分切除的手术； （2）实际实施了对脑肿瘤进行的放射治疗。 <b>脑垂体瘤、脑囊肿、脑血管性疾病不在本保障范围内。</b>
7.2.10	<b>慢性肝功能衰竭失代偿期</b>	指因慢性肝脏疾病导致肝功能衰竭，须满足以下所有条件： （1）持续性黄疸； （2）腹水； （3）肝性脑病； （4）充血性脾肿大伴脾功能亢进或食管胃底静脉曲张。 <b>因酗酒或药物滥用导致的肝功能衰竭不在本保障范围内。</b>
7.2.11	<b>脑炎后遗症或脑膜炎后遗症</b>	指因患脑炎或脑膜炎导致的神经系统永久性的功能障碍。神经系统永久性的功能障碍，指疾病确诊180日后，仍遗留下列一种或一种以上障碍： （1）一肢或一肢以上肢体机能完全丧失； （2）语言能力或咀嚼吞咽能力完全丧失； （3）自主生活能力完全丧失，无法独立完成六项基本日常生活活动中的三项或三项以上。
7.2.12	<b>深度昏迷</b>	指因疾病或意外伤害导致意识丧失，对外界刺激和体内需求均无反应，昏迷程度按照格拉斯哥昏迷分级(Glasgowcomascale)结果为 5 分或 5 分以下，且已经持续使用呼吸机及其它生命维持系统 96 小时以上。

**因酗酒或药物滥用导致的深度昏迷不在本保障范围内。**

- 7.2.13 **双耳失聪** 指因疾病或意外伤害导致双耳听力永久不可逆<sup>23</sup>性丧失，在 500 赫兹、1000 赫兹和 2000 赫兹语音频率下，平均听阈大于 90 分贝，且经纯音听力测试、声导抗检测或听觉诱发电位检测等证实。  
**本附加合同仅对 3 周岁以上的被保险人予以理赔。先天性疾病所致的听力丧失不在本保障范围内。**
- 7.2.14 **双目失明** 指因疾病或意外伤害导致双眼视力永久不可逆性丧失，双眼中较好眼须满足下列至少一项条件：  
(1) 眼球缺失或摘除；  
(2) 矫正视力低于 0.02 (采用国际标准视力表，如果使用其它视力表应进行换算)；  
(3) 视野半径小于 5 度。  
**本附加合同仅对 3 周岁以上的被保险人予以理赔。先天性疾病所致的视力丧失不在本保障范围内。**
- 7.2.15 **瘫痪** 指因疾病或意外伤害导致两肢或两肢以上肢体机能永久完全丧失。肢体机能永久完全丧失，指疾病确诊 180 日后或意外伤害发生 180 日后，每肢三大关节中的两大关节仍然完全僵硬，或不能随意识活动。
- 7.2.16 **心脏瓣膜手术** 指为治疗心脏瓣膜疾病，实际实施了开胸进行的心脏瓣膜置换或修复的手术。
- 7.2.17 **严重阿尔茨海默病** 指因大脑进行性、不可逆性改变导致智能严重衰退或丧失，临床表现为明显的认知能力障碍、行为异常和社交能力减退，其日常生活必须持续受到他人监护。须由头颅断层扫描 (CT)、核磁共振检查 (MRI) 或正电子发射断层扫描 (PET) 等影像学检查证实，且自主生活能力完全丧失，无法独立完成六项基本日常生活活动中的三项或三项以上。  
**神经官能症和精神疾病不在本保障范围内。**
- 7.2.18 **严重脑损伤** 指因头部遭受机械性外力，引起脑重要部位损伤，导致神经系统永久性的功能障碍。须由头颅断层扫描 (CT)、核磁共振检查 (MRI) 或正电子发射断层扫描 (PET) 等影像学检查证实。神经系统永久性的功能障碍，指脑损伤 180 日后，仍遗留下列一种或一种以上障碍：  
(1) 一肢或一肢以上肢体机能完全丧失；  
(2) 语言能力或咀嚼吞咽能力完全丧失；  
(3) 自主生活能力完全丧失，无法独立完成六项基本日常生活活动中的三项或三项以上。
- 7.2.19 **严重帕金森病** 是一种中枢神经系统的退行性疾病，临床表现为震颤麻痹、共济失调等。须满足以下所有条件：  
(1) 药物治疗无法控制病情；  
(2) 自主生活能力完全丧失，无法独立完成六项基本日常生活活动中的三项或三项以上。  
**继发性帕金森综合症不在本保障范围内。**
- 7.2.20 **严重 度烧伤** 指烧伤程度为 度，且 度烧伤面积达到全身体表面积的 20% 或 20% 以上。体

<sup>23</sup> 永久不可逆指自疾病确诊或意外伤害发生之日起，经过积极治疗 180 天后，仍无法通过现有医疗手段恢复。

表面积根据《中国新九分法》计算。

- 7.2.21 **严重原发性肺动脉高压** 指不明原因的肺动脉压力持续性增高，进行性发展而导致的慢性疾病，已经造成永久不可逆性的体力活动能力受限，达到美国纽约心脏病学会心功能状态分级 IV 级，且静息状态下肺动脉平均压超过 30mmHg。
- 7.2.22 **严重运动神经元病** 是一组中枢神经系统运动神经元的进行性变性疾病，包括进行性脊肌萎缩症、进行性延髓麻痹症、原发性侧索硬化症、肌萎缩性侧索硬化症。须满足自主生活能力完全丧失，无法独立完成六项基本日常生活活动中的三项或三项以上的条件。
- 7.2.23 **语言能力丧失** 指因疾病或意外伤害导致完全丧失语言能力，经过积极治疗至少 12 个月（声带完全切除不受此时间限制），仍无法通过现有医疗手段恢复。  
**精神心理因素所致的语言能力丧失不在本保障范围内。**  
**本附加合同仅对3周岁以上的被保险人予以理赔。先天性失聪导致的语言能力丧失不在本保障范围内。**
- 7.2.24 **重型再生障碍性贫血** 指因骨髓造血功能慢性持续性衰竭导致的贫血、中性粒细胞减少及血小板减少。须满足以下所有条件：  
（1）骨髓穿刺检查或骨髓活检结果支持诊断；  
（2）外周血象须具备以下三项条件：  
中性粒细胞绝对值  $0.5 \times 10^9$ ；  
网织红细胞  $< 1\%$ ；  
血小板绝对值  $20 \times 10^9/L$ 。
- 7.2.25 **主动脉手术** 指为治疗主动脉疾病，实际实施了开胸或开腹进行的切除、置换、修补病损主动脉血管的手术。主动脉指胸主动脉和腹主动脉，不包括胸主动脉和腹主动脉的分支血管。  
**动脉内血管成形术不在本保障范围内。**
- 7.2.26 **严重心肌病** 指被保险人因心肌病导致慢性心功能损害造成永久不可逆性的心功能衰竭。心功能衰竭程度达到纽约心脏病学会的心功能分级标准之心功能 IV 级。被保险人永久不可逆性的体力活动能力受限，不能从事任何体力活动。
- 7.2.27 **慢性呼吸功能衰竭** 慢性肺部疾病导致永久不可逆性的慢性呼吸功能衰竭。慢性呼吸功能衰竭必须明确诊断且满足以下所有条件：  
（1）休息时出现呼吸困难；  
（2）动脉血氧分压（ $PaO_2$ ） $< 50mmHg$ ；  
（3）动脉血氧饱和度（ $SaO_2$ ） $< 80\%$ ；  
（4）因缺氧必须接受持续的输氧治疗。
- 7.2.28 **严重多发性硬化** 多发性硬化为中枢神经系统白质多灶性脱髓鞘病变，病变有时累及灰质。多发性硬化必须明确诊断，并且已经造成永久不可逆的神经系统功能损害。永久不可逆的神经系统损害指被保险人持续 180 天无法独立完成下列基本日常生活活动之一：  
（1）移动：自己从一个房间到另一个房间；  
（2）进食：自己从已准备好的碗或碟中取食物放入口中。
- 7.2.29 **职业原因致人类** 被保险人的职业归属于下列职业列表内的职业，在其常规职业工作过程中遭

**免疫缺陷病毒 (HIV) 感染**

遇外伤，或者职业需要处理血液或者其他体液时感染上人类免疫缺陷病毒 (HIV)。必须满足以下所有条件：

- (1) 感染必须是在被保险人正在从事其职业工作中发生；
- (2) 血清转化必须出现在事故发生后的 6 个月以内；
- (3) 必须提供被保险人在所报事故发生后的 5 天以内进行的检查报告，该报告必须显示被保险人血液 HIV 病毒阴性和/或 HIV 抗体阴性；
- (4) 必须在事故发生后的 12 个月内证实被保险人体内存在 HIV 病毒或者 HIV 抗体。

职业列表：	
医生（包括牙医）	护士
医院化验室工作人员	医院护工
救护车工作人员	助产士
警察（包括狱警）	消防人员

**在任何治愈艾滋病 (AIDS) 或阻止 HIV 病毒作用的疗法被发现以后，或能防止 AIDS 发生的医疗方法被研究出来以后，本保障将不再予以赔付。任何因其他传播方式（包括：输血、性传播或静脉注射毒品）导致的 HIV 感染不在本保障范围内。**我们必须拥有获得使用被保险人的所有血液样本的权利和能够对这些样本进行独立检验的权利。

- 7.2.30 严重溃疡性结肠炎** 本附加合同所保障的溃疡性结肠炎是指伴有致命性电解质紊乱的急性暴发性溃疡性结肠炎，病变累及全结肠，表现为严重的血便和系统性症状体征，治疗通常采取全结肠切除和回肠造瘘术。溃疡性结肠炎必须根据组织病理学特点诊断，并且被保险人已经接受了结肠切除和回肠造瘘术。
- 7.2.31 严重全身性重症肌无力** 重症肌无力是一种神经肌肉接头传递障碍所致的疾病，表现为局部或全身骨骼肌（特别是眼外肌）极易疲劳。疾病可以累及呼吸肌、上肢或下肢的近端肌群或全身肌肉，必须满足下列所有条件：  
(1) 经药物治疗和胸腺切除治疗一年以上仍无法控制病情；  
(2) 自主生活能力完全丧失，无法独立完成六项基本日常生活活动中的三项或三项以上。
- 7.2.32 严重类风湿性关节炎** 类风湿性关节炎为广泛分布的慢性进行性多关节病变，表现为关节严重变形，侵犯至少三个主要关节或关节组【如：双手（多手指）关节、双足（多足趾）关节、双腕关节、双膝关节和双髋关节】。类风湿性关节炎必须明确诊断并且已经达到类风湿性关节炎功能分类 IV 级的永久不可逆性关节功能障碍（生活不能自理，且丧失活动能力）。  
美国风湿病学会类风湿性关节炎分级：  
I 级：关节能自由活动，能完成平常的任务而无妨碍。  
II 级：关节活动中度限制，一个或几个关节疼痛不适，但能料理日常生活。  
III 级：关节活动显著限制，不能胜任工作，料理生活也有困难。  
IV 级：大部分或完全失去活动能力，病人长期卧床或依赖轮椅，生活不能自理。
- 7.2.33 脊髓灰质炎后遗症** 脊髓灰质炎是由于脊髓灰质炎病毒感染所致的瘫痪性疾病，临床表现为运动功能损害或呼吸无力。脊髓灰质炎必须明确诊断。本附加合同仅对脊髓灰质炎造成的神经系统功能损害导致被保险人一肢或一肢以上肢体机能永久完全

丧失的情况予以理赔。肢体机能永久完全丧失，指疾病确诊 180 天后，每肢三大关节中的两大关节仍然完全僵硬，或不能随意识活动。

- 7.2.34 输血原因致人类免疫缺陷病毒 (HIV) 感染** 被保险人因输血感染上人类免疫缺陷病毒 (HIV) 并且满足以下所有条件：  
(1) 在保障起始日或复效日之后，被保险人因输血而感染 HIV；  
(2) 提供输血治疗的输血中心或医院出具该项输血感染属医疗责任事故的报告，或者法院终审裁定为医疗责任；  
(3) 受感染的被保险人不是血友病患者。  
**在任何治愈艾滋病 (AIDS) 或阻止 HIV 病毒作用的疗法被发现以后，或能防止 AIDS 发生的医疗方法被研究出来以后，本保障将不再予以赔付。任何因其他传播方式 (包括：性传播或静脉注射毒品) 导致的 HIV 感染不在本保障范围内。我们必须拥有获得使用被保险人的所有血液样本的权利和能够对这些样本进行独立检验的权利。**
- 7.2.35 严重克隆病** 克隆病是一种慢性肉芽肿性肠炎，具有特征性的克隆病病理组织学变化。诊断必须由病理检查结果证实。被保险人所患的克隆病必须已经造成瘻管形成并伴有肠梗阻或肠穿孔。
- 7.2.36 肌营养不良症** 肌营养不良症是一组遗传性肌肉变性性病变，临床特征为与神经系统无关的肌肉无力和肌肉萎缩。须满足自主生活能力完全丧失，无法独立完成六项基本日常生活活动中的三项或三项以上。
- 7.2.37 破裂脑动脉瘤开颅夹闭手术** 指因脑动脉瘤破裂造成蛛网膜下腔出血，被保险人实际接受了在全麻下进行的开颅脑动脉瘤夹闭手术。  
**脑动脉瘤 (未破裂) 预防性手术、颅骨打孔手术、动脉瘤栓塞手术、血管内手术及其他颅脑手术不在本保障范围内。**
- 7.2.38 严重弥漫性系统性硬皮病** 一种系统性胶原血管病引起进行性的皮肤、血管和内脏器官的弥漫性纤维化。诊断必须明确并由活检和血清学证据支持并且疾病已经影响到心脏、肺或肾脏等内脏器官并且达到下列标准之一。  
(1) 肺纤维化，已经出现肺动脉高压、肺心病；  
(2) 心脏损害，心脏功能衰竭程度达到纽约心脏病学会的心功能分级标准之心功能 IV 级；  
(3) 肾脏损害，已经出现肾功能衰竭。  
**下列疾病不在本保障范围内：**  
(1) 局限硬皮病；  
(2) 嗜酸细胞筋膜炎；  
(3) CREST 综合征。
- 7.2.39 严重冠心病** 指被保险人经由冠状动脉造影检查明确诊断为三支主要血管严重狭窄性病变 (至少一支血管管腔直径减少 75% 以上和其他两支血管管腔直径减少 60% 以上)。冠状动脉主要血管指左冠状动脉主干、前降支、左旋支及右冠状动脉。**前降支、左旋支及右冠状动脉的分支血管的狭窄不作为本保障的衡量指标。**
- 7.2.40 严重慢性复发性胰腺炎** 指慢性反复发作的胰腺炎导致胰腺的广泛纤维化、坏死、弥漫性钙化及假性囊肿形成，造成胰腺功能障碍出现严重糖尿病和营养不良。必须满足下列所有条件：

- (1) 医疗记录证实存在慢性胰腺炎反复急性发作病史；
- (2) CT 显示胰腺广泛钙化或逆行胰胆管造影（ERCP）显示胰管扭曲、扩张和狭窄；
- (3) 持续接受胰岛素替代治疗和酶替代治疗 180 天以上。

**酒精导致的慢性复发性胰腺炎不在本保障范围内。**

- 7.2.41 植物人状态** 植物人状态系指由于严重颅脑外伤造成大脑和/或脑干严重损害导致完全永久性的对自身和环境的意识丧失和中枢神经系统功能丧失，仅残存植物神经功能的疾病状态。诊断必须明确并且具有严重颅脑外伤和脑损害的证据。植物人状态必须持续 30 天以上方可申请理赔。
- 7.2.42 重症急性坏死性筋膜炎截肢** 是一种由细菌侵入皮下组织和筋膜引起的急性坏死性软组织感染，可伴有毒血症、败血症、中毒性休克、弥漫性血管内凝血及多器官衰竭。必须满足下列所有条件：
- (1) 细菌培养和临床表现符合坏死性筋膜炎诊断标准；
  - (2) 病情迅速恶化，有脓毒血症表现；
  - (3) 受感染肢体被截肢（自腕关节或踝关节近端）。
- 7.2.43 嗜铬细胞瘤** 指发生在肾上腺或肾上腺外嗜铬组织的以分泌过多的儿茶酚胺为表现的神经内分泌肿瘤。嗜铬细胞瘤必须明确诊断，并且满足下列所有条件：
- (1) 临床有高血压症候群表现；
  - (2) 已经实施了嗜铬细胞瘤切除手术。
- 7.2.44 丝虫感染所致严重象皮病** 指因丝虫感染导致淋巴循环阻塞出现严重淋巴水肿，达到国际淋巴学会淋巴肿分期第 期，临床表现为肢体象皮肿，患肢较健肢增粗 30%以上，日常生活不能自理。
- 7.2.45 胰腺移植术** 胰腺移植术指因胰腺功能衰竭，已经实际接受了在全麻下进行的胰腺的同种（人类）异体器官移植手术。
- 胰岛、组织、细胞移植不在本保障范围内。**
- 7.2.46 特发性慢性肾上腺皮质功能减退** 指自身免疫性肾上腺炎（既往称：特发性肾上腺皮质萎缩）导致肾上腺萎缩和慢性肾上腺皮质功能减退。必须满足下列所有条件：
- (1) 明确诊断，符合下列所有诊断标准：
    - 血浆促肾上腺皮质激素（ACTH）水平 > 100pg/ml；
    - 血浆肾素活性、血管紧张素 II 和醛固酮测定结果显示为原发性肾上腺皮质功能减退症；
    - 促肾上腺皮质激素（ACTH）刺激试验显示为原发性肾上腺皮质功能减退症。
  - (2) 已经采用皮质类固醇替代治疗 180 天以上。
- 肾上腺结核、HIV 感染或艾滋病、感染、肿瘤所致的原发性肾上腺皮质功能减退和继发性肾上腺皮质功能减退不在本保障范围内。**
- 7.2.47 严重心肌炎** 指被保险人因严重心肌炎症性病变导致心功能损害造成持续的永久不可逆性的心功能衰竭。必须满足下列所有条件：
- (1) 心功能衰竭程度达到纽约心脏病学会的心功能分级标准之心功能 IV 级，或左室射血分数低于 30%；
  - (2) 持续不间断 180 天以上。

被保险人永久不可逆性的体力活动能力受限，不能从事任何体力活动。

- 7.2.48 慢性肺源性心脏病** 指被保险人因慢性肺部疾病导致慢性肺源性心脏病并且引起慢性心功能损害造成永久不可逆性的心功能衰竭。心功能衰竭程度达到纽约心脏病学会的心功能分级标准之心功能 IV 级。被保险人永久不可逆性的体力活动能力受限，不能从事任何体力活动。
- 7.2.49 严重原发性硬化性胆管炎** 为一种特发型淤胆性疾病，特点为肝内及肝外胆道系统胆管壁增厚和管腔狭窄。必须满足下列所有条件：  
(1) 诊断由逆行胰胆管造影 (ERCP) 或经皮胆管造影 (PTC) 确认；  
(2) 持续性黄疸伴碱性磷酸酶 (ALP) 显著升高；  
(3) 出现继发性胆汁性肝硬化和门静脉高压。
- 7.2.50 严重慢性自身免疫性肝炎** 自身免疫性肝炎是一种原因不明的慢性肝脏的坏死性炎性疾病，机体免疫机制被破坏，产生针对肝脏自身抗原的抗体导致自身免疫反应，从而破坏肝细胞造成肝脏炎症坏死，进而发展为肝硬化。必须满足所有以下条件：  
(1) 高球蛋白血症；  
(2) 血液中存在高水平的自身免疫抗体，如 ANA (抗核抗体)、SMA (抗平滑肌抗体)、抗 LKM1 抗体或抗-SLA/LP 抗体；  
(3) 肝脏活检证实免疫性肝炎；  
(4) 临床已经出现腹水、食道静脉曲张和脾肿大等肝硬化表现。
- 7.2.51 原发性骨髓纤维化** 原发性骨髓纤维化以骨髓纤维增生和髓外造血为特点，表现为进行性贫血、脾肿大、外周血幼稚细胞等。  
被保险人须经由骨髓活检明确诊断为原发性骨髓纤维化，并满足下列所有条件且持续 180 天：  
(1) 血红蛋白 < 100g/L；  
(2) 白细胞计数 >  $25 \times 10^9/L$ ；  
(3) 外周血原始细胞 1%；  
(4) 血小板计数 <  $100 \times 10^9/L$ 。  
**恶性肿瘤、中毒、放射线和感染所致的继发性骨髓纤维化不在本保障范围内。**
- 7.2.52 严重骨髓增生异常综合征** 骨髓增生异常综合征是起源于造血干细胞的一组骨髓克隆异常的疾病，表现为无效造血、难治性血细胞减少，有转化为急性髓系白血病的风险。  
被保险人须经由外周血和骨髓活检明确诊断为骨髓增生异常综合征，并且满足下列所有条件：  
(1) 根据 WHO 分型，分型为难治性贫血伴原始细胞增多 (RAEB)；  
(2) 根据“骨髓增生异常综合征修订国际预后积分系统 (IPSS-R)”积分 3，属于中危及以上组。
- 7.2.53 自体造血干细胞移植** 被保险人因急性白血病、恶性淋巴瘤或多发性骨髓瘤实际接受了自体造血干细胞移植。  
**以下情况不在本保障范围内：**  
(1) 因上述所列疾病以外疾病接受自体造血干细胞移植；  
(2) 非造血干细胞移植。
- 7.2.54 严重感染性心内** 感染性心内膜炎是指因细菌或其他致病菌感染造成心脏内膜感染，瓣膜为最



**膜炎** 常受累部位，引起心脏瓣膜关闭不全。必须满足下列至少三项条件：  
(1) 急性或亚急性感染性心内膜炎临床表现；  
(2) 血培养病原体阳性；  
(3) 心功能衰竭并实际接受了心脏瓣膜置换手术；  
(4) 并发动脉栓塞导致脑梗塞、肾梗塞或心肌梗塞。

**药物滥用者所患感染性心内膜炎不在本保障范围内。**

**7.2.55 严重急性主动脉夹层血肿** 指主动脉壁在受到某些病理因素破坏后，高速、高压的主动脉血流将其内膜撕裂，以致主动脉腔内的血流通过主动脉内膜的破裂口进入主动脉内壁而形成血肿。急性主动脉夹层血肿必须明确诊断，并且满足下列所有条件：  
(1) 有典型的临床表现；  
(2) 有电子计算机断层扫描 (CT)、磁共振扫描 (MRI)、磁共振血管造影 (MRA) 等影像学证据支持诊断；  
(3) 被保险人实际接受了急诊条件下进行的传统或微创开胸或开腹主动脉手术。

**慢性期主动脉夹层择期手术、经导管主动脉内介入手术治疗不在本保障范围内。**

**7.2.56 严重慢性缩窄性心包炎** 由于慢性心包炎症导致心包脏层和壁层广泛瘢痕粘连、增厚和钙化，心包腔闭塞，形成一个纤维瘢痕外壳，使心脏和大血管根部受压，阻碍心脏的舒张。慢性缩窄性心包炎必须被明确诊断并且满足下列所有条件：  
(1) 心功能衰竭达到美国纽约心脏病学会心功能状态分级 IV 级，并持续 180 天以上；  
(2) 已经接受了经下列任何一种手术路径进行的开胸心包剥离手术或心包切除手术：  
    胸骨正中切口；  
    双侧前胸切口；  
    左前胸肋间切口。

**经胸腔镜、胸壁打孔进行的手术、心包粘连松解手术不在本保障范围内。**

**7.2.57 心脏粘液瘤** 指为了治疗心脏粘液瘤，实际实施了开胸开心脏粘液瘤切除手术。  
**经导管介入手术治疗不在本保障范围内。**

**7.2.58 严重心脏衰竭 CRT 心脏再同步治疗** 指因缺血性心脏病或扩张性心肌病导致慢性严重心脏衰竭，被保险人实际接受了 CRT 治疗，以矫正心室收缩不协调和改善心脏功能。接受治疗之前必须满足下列所有条件：  
(1) 心功能衰竭程度达到纽约心脏病学会的心功能分级标准之心功能 III 级或 IV 级；  
(2) 左室射血分数低于 35%；  
(3) 左室舒张末期内径  $\geq 55\text{mm}$ ；  
(4) QRS 时间  $\geq 130\text{msec}$ ；  
(5) 药物治疗效果不佳，仍有症状。

**7.2.59 完全性房室传导阻滞** 指因慢性心脏疾病导致完全性房室传导阻滞。完全性房室传导阻滞是心房的激动不能正常地传导到心室，造成心室率过于缓慢，出现心力衰竭和因大脑供血不足导致的晕厥、阿-斯综合征。必须明确诊断并且满足下列所有条件：  
(1) 患有慢性心脏疾病；

- (2) 曾经有晕厥、阿-斯综合征发作；
- (3) 心电图表现为持续室性逸搏心律，心室率持续低于 40 次/分；
- (4) 已经植入永久性心脏起搏器。

**7.2.60 风湿热导致的心脏瓣膜病** 指风湿热反复发作并发心脏瓣膜损害，导致慢性心脏瓣膜病，引起心脏瓣膜狭窄、关闭不全。必须满足下列所有条件：

- (1) 风湿热病史；
- (2) 慢性心脏瓣膜病病史；
- (3) 实际接受了开胸开心进行的心脏瓣膜置换手术。

**经导管进行的瓣膜置换手术或瓣膜成型手术不在本保障范围内。**

**7.2.61 头臂动脉型多发性大动脉炎旁路移植手术** 多发性大动脉炎（高安氏动脉炎）是一种发生在主动脉和其主要分支的慢性炎症性动脉疾病，表现为受累动脉狭窄或闭塞。头臂动脉型多发性大动脉炎是指多发性大动脉炎头臂动脉型（I 型），又称为无脉症。被保险人被明确诊断为头臂动脉型多发性大动脉炎并且实际接受了经胸部切开进行的无名动脉（头臂干）、颈总动脉、锁骨下动脉旁路移植手术。

**非开胸的血管旁路移植手术、因其他病因而进行的旁路移植手术，对其他动脉进行的旁路移植手术，经皮经导管进行的血管内手术不在本保障范围内。**

**7.2.62 肺淋巴管肌瘤** 肺淋巴管肌瘤病是一种弥漫性肺部疾病，其特征性病理表现为囊性病变及不成熟的平滑肌细胞和血管周围上皮细胞异常增生形成多发结节。必须满足下列所有条件：

- (1) 经组织病理学检查明确诊断；
- (2) CT 显示双肺弥漫性囊性改变；
- (3) 肺功能检查显示 FEV1 和 DLCO（CO 弥散功能）下降；
- (4) 动脉血气分析显示低氧血症。

**疑似肺淋巴管肌瘤病除外。**

**7.2.63 严重肺结节病** 结节病是一种原因未明的慢性肉芽肿病，可侵犯全身多个器官，以肺和淋巴结受累最为常见。严重肺结节病表现为肺的广泛纤维化导致慢性呼吸功能衰竭。必须满足下列所有条件：

- (1) 肺结节病的 X 线分期为 IV 期，即广泛肺纤维化；
- (2) 永久不可逆性的慢性呼吸功能衰竭，临床持续 180 天动脉血氧分压（PaO<sub>2</sub>）< 50mmHg 和动脉血氧饱和度（SaO<sub>2</sub>）< 80%。

**7.2.64 非阿尔茨海默病至严重痴呆** 指因阿尔茨海默病以外的脑的器质性疾病造成脑功能衰竭导致永久不可逆性的严重痴呆，临床表现为明显的认知能力障碍、行为异常和社交能力减退。被保险人自主生活能力完全丧失，无法独立完成六项基本日常生活活动中的三项或三项以上，日常生活必须持续受到他人监护。导致痴呆的疾病必须明确诊断，且由完整的临床、实验室和影像学检查结果证实。

**神经官能症，精神疾病及酒精中毒所致脑损害不在本保障范围内。**

**7.2.65 进行性核上性麻痹** 进行性核上性麻痹是中枢神经系统变性疾病，临床表现为眼球运动障碍、假性球麻痹、帕金森综合征等。被保险人自主生活能力完全丧失，无法独立完成六项基本日常生活活动中的三项或三项以上，日常生活必须持续受到他人监护。

- 7.2.66 **克 - 雅 氏 病 (CJD、人类疯牛病)** CJD 是一种传染性海绵状脑病，临床表现为快速进行性痴呆、肌阵挛和特征性脑电图变化。本病须经三级医院的专科医师根据 WHO 诊断标准明确诊断，并且被保险人永久不可逆丧失自主生活能力，无法独立完成六项基本日常生活活动中的三项或三项以上。
- 7.2.67 **亚急性硬化性全脑炎** 是麻疹或麻疹样病毒所致的一种中枢神经系统慢病毒感染。中枢神经系统呈现灰质和白质破坏为特征的慢性和急性混合存在的炎症。必须满足下列所有条件：  
(1) 必须由三级医院诊断，临床检查证实脑电图存在周期性复合波、脑脊液 Y-球蛋白升高、脑脊液和血清中麻疹抗体滴定度升高；  
(2) 被保险人出现运动障碍，永久不可逆丧失自主生活能力，无法独立完成六项基本日常生活活动中的三项或三项以上。
- 7.2.68 **进行性多灶性白质脑病** 是一种亚急性脱髓鞘脑病，常常发生于免疫缺陷病人。必须满足下列所有条件：  
(1) 根据脑组织活检确诊；  
(2) 永久不可逆丧失自主生活能力，无法独立完成六项基本日常生活活动中的三项或三项以上。
- 7.2.69 **丧失独立生活能力** 指由于疾病或外伤导致被保险人永久不可逆的完全丧失独立生活能力，无法独立完成六项基本日常生活活动中的四项或四项以上。  
**被保险人理赔时年龄在 6 周岁以上。**
- 7.2.70 **脊髓小脑变性症** 脊髓小脑变性症为一组以小脑萎缩和共济失调为主要临床特点的多与遗传有关的疾病。必须满足下列所有条件：  
(1) 脊髓小脑变性症必须由三级医院诊断，并有下列所有证据支持：  
影像学检查证实存在小脑萎缩；  
临床表现存在共济失调、语言障碍和肌张力异常；  
(2) 被保险人运动功能严重障碍，自主生活能力完全丧失，无法独立完成六项基本日常生活活动中的三项或三项以上。
- 7.2.71 **神经白塞病** 白塞病是一种慢性全身性血管炎症性疾病，主要表现为复发性口腔溃疡、生殖器溃疡、眼炎及皮肤损害，并可累及大血管、神经系统、消化道、肺、肾等。累及神经系统损害的白塞病称为神经白塞病。神经白塞病必须明确诊断，并且已经造成永久不可逆的神经系统功能损害。永久不可逆的神经系统损害指被保险人持续 180 天无法独立完成下列基本日常生活活动之一：  
(1) 移动：自己从一个房间到另一个房间；  
(2) 进食：自己从已准备好的碗或碟中取食物放入口中。
- 7.2.72 **脊髓内肿瘤** 指脊髓内良性或恶性肿瘤。肿瘤造成脊髓损害导致瘫痪。须满足下列所有条件：  
(1) 被保险人实际接受了肿瘤切除的手术治疗；  
(2) 手术 180 天后遗留下列神经系统损害，无法独立完成下列基本日常生活活动之一：  
移动：自己从一个房间到另一个房间；  
进食：自己从已准备好的碗或碟中取食物放入口中。  
**非脊髓内的其他椎管内肿瘤、脊柱肿瘤、神经纤维瘤不在本保障范围内。**

- 7.2.73 横贯性脊髓炎后遗症** 脊髓炎是一种炎症性脊髓疾病。横贯性脊髓炎是指炎症扩展横贯整个脊髓，表现为运动障碍、感觉障碍和自主神经功能障碍。横贯性脊髓炎必须明确诊断，并且已经造成永久不可逆的神经系统功能损害。永久不可逆的神经系统损害指被保险人持续 180 天无法独立完成下列任何一项基本日常生活活动：  
 (1) 移动：自己从一个房间到另一个房间；  
 (2) 进食：自己从已准备好的碗或碟中取食物放入口中。
- 7.2.74 脊髓空洞症** 脊髓空洞症为慢性进行性的脊髓变性性疾病，其特征为脊髓内空洞形成。表现为感觉异常、肌萎缩及神经营养障碍。脊髓空洞症累及延髓称为延髓空洞症，表现为延髓麻痹。脊髓空洞症必须明确诊断并且造成永久不可逆的神经系统功能障碍，存在持续至少 180 天以上的神经系统功能缺失并满足下列任一条件：  
 (1) 延髓麻痹呈现显著舌肌萎缩、构音困难和吞咽困难；  
 (2) 双手萎缩呈“爪形手”，肌力 2 级或以下。
- 7.2.75 脊髓血管病后遗症** 指脊髓血管的突发病变引起脊髓梗塞或脊髓出血，导致永久性不可逆的神经系统功能损害，表现为截瘫或四肢瘫。神经系统永久性的功能障碍指疾病确诊 180 天后，仍然遗留后遗症并且无法独立完成下列基本日常生活活动之一：  
 (1) 移动：自己从一个房间到另一个房间；  
 (2) 进食：自己从已准备好的碗或碟中取食物放入口中。
- 7.2.76 开颅手术** 指因外伤、颅内肿瘤或脑动脉瘤破裂，被保险人实际接受了在全麻下进行的颅骨切开手术，以清除脑内血肿、切除肿瘤或夹闭破裂动脉瘤的手术治疗。**颅骨打孔手术、硬膜下血肿清除术、未破裂动脉瘤预防性手术、动脉瘤栓塞手术、血管内手术、颅骨切开或切除减压术、脑积水脑脊液分流手术、经蝶骨肿瘤切除术及其他原因的开颅手术不在本保障范围内。**
- 7.2.77 系统性红斑狼疮性肾炎尿毒症** 系统性红斑狼疮是由多种因素引起，累及多系统的自身免疫性疾病。其特点是生成自身抗体对抗多种自身抗原。多见于育龄妇女。  
 本附加合同所指的系统性红斑狼疮仅限于累及肾脏（经肾脏活检确认的，符合 WHO 诊断标准定义 Ⅲ 型或 Ⅳ 型以上狼疮性肾炎）的系统性红斑狼疮，并且临床出现肾功能衰竭达到尿毒症期。  
**其他类型的红斑性狼疮，如盘状狼疮、仅累及血液及关节的狼疮不在本保障范围内。**
- 7.2.78 1 型糖尿病严重并发症** 1 型糖尿病的特征为由于胰岛素分泌绝对不足引起严重胰岛素缺乏导致慢性血糖升高，需要依赖外源性胰岛素进行机体的葡萄糖代谢和维持生命。被保险人的 1 型糖尿病必须明确诊断，而且有血胰岛素测定及血 C 肽或尿 C 肽测定结果支持诊断，并且满足下列所有条件：  
 (1) 已经持续性地接受外源性胰岛素注射治疗连续 180 天以上；  
 (2) 因需要已经接受了下列治疗之一：  
     因严重心律失常植入了心脏起搏器；  
     因坏疽自趾趾关节或以上切除了一趾或多趾。
- 7.2.79 席汉氏综合征** 指因产后大出血并发休克、全身循环衰竭、弥漫性血管内凝血导致脑垂体缺血坏死和垂体分泌激素不足，造成性腺、甲状腺、肾上腺皮质功能减退。必须满足下列所有条件：  
 (1) 产后大出血休克病史；

- (2) 严重腺垂体功能破坏，破坏程度 > 95%；
- (3) 影像学检查显示脑垂体严重萎缩或消失；
- (4) 实验室检查显示：

垂体前叶激素全面低下(包括生长激素、促甲状腺素、促肾上腺皮质激素、卵泡刺激素和黄体生成素)；

性激素、甲状腺素、肾上腺皮质激素全面低下。

- (5) 需要终身激素替代治疗以维持身体功能，持续服用各种替代激素超过一年。

**垂体功能部分低下及其他原因所致垂体功能低下不在本保障范围之内。**

- 7.2.80 严重强直性脊柱炎** 强直性脊柱炎是一种慢性全身性炎性疾病，主要侵犯脊柱导致脊柱畸形。强直性脊柱炎必须明确诊断并且满足下列所有条件：
- (1) 严重脊柱畸形；
  - (2) 自主生活能力完全丧失，无法独立完成六项基本日常生活活动中的三项或三项以上。
- 7.2.81 肾髓质囊性病** 肾髓质囊性病，一种遗传性肾脏疾病，特点为肾髓质多发大小不等的囊肿并且伴有小管炎症和间质性肾炎。必须满足下列所有条件：
- (1) 经肾组织活检明确诊断；
  - (2) 临床有肾脏衰竭和肾小管功能障碍表现；
  - (3) 影像学证据显示肾髓质多发囊肿。
- 其他肾脏囊性病不在本保障范围内。**
- 7.2.82 肝豆状核变性** 肝豆状核变性是一种遗传性铜代谢障碍疾病。表现为体内的铜离子在肝、脑、肾、角膜等处沉积，引起进行性加重的肝硬化、锥体外系症状、精神症状、肾损害及角膜色素环。肝豆状核变性必须明确诊断并且满足以下条件之一：
- (1) 帕金森综合征或其他神经系统功能损害，自主生活能力完全丧失，无法独立完成六项基本日常生活活动中的三项或三项以上；
  - (2) 失代偿性肝硬化，临床已经出现腹水、食道静脉曲张和脾肿大等表现；
  - (3) 慢性肾功能衰竭，已开始肾脏透析治疗；
  - (4) 接受了肝移植或肾移植手术。
- 7.2.83 重症急性出血坏死性胰腺炎开腹手术** 指被保险人被确诊为重症急性出血坏死性胰腺炎，并实际接受了外科剖腹直视手术治疗，进行坏死组织清除、坏死病灶切除或胰腺切除。  
**腹腔镜手术治疗、因酗酒或饮酒过量所致的急性坏死性胰腺炎不在本保障范围内。**
- 7.2.84 小肠移植术** 小肠移植术指因疾病或外伤导致严重小肠损害不得不切除三分之二以上肠段，为了维持生理功能的需要已经实际接受了小肠的同种（人类）异体器官移植手术。
- 7.2.85 意外导致的重度面部烧伤** 指面部二度烧伤且烧伤面积达到面部表面积的 2/3 或全身体表面积的 2%。体表面积根据《中国新九分法》计算，面部总面积为全身体表面积的 3%。面部面积不包括发部和颈部。
- 7.2.86 失去一肢及一眼** 被保险人因同一次意外伤害事件导致一肢体丧失和一眼视力丧失。必须满足下列所有条件：
- (1) 一肢体丧失指任何一肢体自腕关节或踝关节近端（靠近躯干端）以上完

全性断离。

(2)一眼视力丧失指一只眼视力永久不可逆性丧失,患眼须满足下列至少一项条件:

眼球摘除;

矫正视力低于 0.02 (采用国际标准视力表,如果使用其它视力表应进行换算);

视野半径小于 5 度。

**除眼球摘除以外,被保险人申请理赔时年龄必须在 3 周岁以上,并且提供理赔当时的视力丧失诊断及检查证据。**

- 7.2.87 溶血性链球菌感染引起的坏疽** 由于急性溶血性链球菌感染导致广泛的皮肤、皮下组织和深层组织的坏死。必须满足以下所有条件:  
(1) 细菌培养证实致病菌为溶血性链球菌;  
(2) 受感染肢体被截肢(自腕关节或踝关节近端)。
- 7.2.88 器官移植致人类免疫缺陷病毒(HIV)感染** 被保险人因接受器官移植感染上人类免疫缺陷病毒(HIV)并且满足以下所有条件:  
(1)在保障起始日或复效日之后,被保险人接受器官移植,并因此感染 HIV;  
(2) 实施器官移植的医院为三级甲等医院;  
(3)实施移植医院出具具有法律效力的证明确认移植器官来自 HIV 感染者。  
**在任何治愈艾滋病(AIDS)或阻止 HIV 病毒作用的疗法被发现以后,或能防止 AIDS 发生的医疗方法被研究出来以后,本保障将不再予以赔付。**
- 7.2.89 埃博拉病毒感染** 指埃博拉病毒感染导致的急性出血性传染病。埃博拉病毒病必须经国家认可的有合法资质的传染病专家确诊并且已上报国家疾病预防控制中心并接受了隔离和治疗,必须满足以下所有条件:  
(1) 实验室检查证据证实存在埃博拉病毒感染;  
(2) 存在持续 30 天以上广泛出血的临床表现。  
**埃博拉病毒感染疑似病例,在确诊之前已经死亡的病例不在本保障范围内。**
- 7.2.90 Brugada 综合征** 被保险人必须由三级医院心脏专科医生明确诊断为 Brugada 综合征,并且满足下列所有条件:  
(1) 有晕厥或心脏骤停病史,并提供完整的诊疗记录;  
(2) 心电图有典型的 I 型 Brugada 波;  
(3) 已经安装了永久性心脏起搏器。
- 7.2.91 川崎病冠状动脉瘤手术** 川崎病为一种病因不明的系统性血管炎。  
本附加合同仅对诊断性检查证实川崎病并发冠状动脉瘤或其他心血管异常并且实际接受了手术治疗的情况予以理赔。
- 7.2.92 严重幼年型类风湿关节炎** 幼年型类风湿关节炎是一种儿童期发病的慢性关节炎,其特点为在高热和系统性病征出现数月后发生关节炎。  
本附加合同仅对实际接受了膝关节或髋关节置换手术治疗的严重的幼年型类风湿关节炎予以理赔。
- 7.2.93 因疾病或外伤导致智力缺陷** 因严重头部创伤或疾病造成被保险人智力低常(智力低于常态)或智力残疾。根据智商(IQ)智力低常分为轻度(IQ50-70);中度(IQ35-50);重度(IQ20-35)

和极重度 (IQ < 20)。智商 70-85 为智力临界低常,不在本保障范围内。智商的检测必须由本公司认可的专职心理测验工作者进行,心理测验工作者必须持有由心理测量专业委员会资格认定书。根据被保险人年龄采用对应的智力量表如韦克斯勒智力量表(儿童智力量表或成人智力量表)。

理赔时必须满足以下所有条件:

- (1) 被保险人大于或等于 6 周岁,且在做智力鉴定并确诊时小于 25 周岁;
- (2) 主任医师确诊被保险人由于严重头部创伤或疾病造成智力低下;
- (3) 专职合格心理检测工作者适时做的心理检测证实被保险人智力低常(轻度、中度、重度或极重度);
- (4) 被保险人的智力低常自确认日起持续 180 天以上。

- 7.2.94 严重肠道疾病并发症** 严重肠道疾病或外伤导致小肠损害并发症,必须满足以下所有条件:  
(1) 至少切除了三分之二小肠;  
(2) 完全肠外营养支持 3 个月以上。
- 7.2.95 严重瑞氏综合征** 瑞氏综合征 (Reye 综合征) 是线粒体功能障碍性疾病。导致脂肪代谢障碍,引起短链脂肪酸、血氨升高,造成脑水肿。主要临床表现为急性发热、反复呕吐、惊厥及意识障碍等。肝脏活检是确诊的重要手段。瑞氏综合征需由三级医院的专科医生确诊,并满足下列所有条件:  
(1) 有脑水肿和颅内压升高的脑脊液检查和影像学检查证据;  
(2) 血氨超过正常值的 3 倍;  
(3) 临床出现昏迷,病程至少达到疾病分期第 3 期。
- 7.2.96 急性肺损伤 (ALI)或急性呼吸窘迫综合征 (ARDS)** 一种表现为无心脏衰竭的肺水肿,为创伤、脓毒血症等临床多种疾病的并发症,造成多器官衰竭,死亡率高。  
急性肺损伤或急性呼吸窘迫综合征必须由呼吸系统专科医师诊断,被保险人理赔时年龄在 25 周岁以下,并有所有以下临床证据支持。  
(1) 急性发作(原发疾病起病后 6 至 72 小时);  
(2) 急性发作的临床症状体征,包括呼吸急促、呼吸困难、心动过速、大汗、面色苍白及辅助呼吸肌活动加强(点头呼吸、提肩呼吸);  
(3) 双肺浸润影;  
(4) PaO<sub>2</sub>/FiO<sub>2</sub> (动脉血压分压/吸入气氧分压) 低于 200mmHg;  
(5) 肺动脉嵌入压低于 18mmHg;  
(6) 临床无左房高压表现。
- 7.2.97 溶血性尿毒综合征** 一种由于感染导致的急性综合征,引起红细胞溶血,肾功能衰竭及尿毒症。溶血性尿毒综合征必须由血液和肾脏专科医师诊断,被保险人理赔时年龄在 25 周岁以下,并且满足下列所有条件:  
(1) 实验室检查确认有溶血性贫血、血尿、尿毒症、血小板减少性紫癜;  
(2) 因肾脏功能衰竭实施了肾脏透析治疗。  
**任何非因感染导致的溶血性贫血,如:自身免疫性溶血性贫血、与红细胞膜缺陷有关的溶血性贫血、红细胞酶病、血红蛋白病等,不在本保障范围内。**
- 7.2.98 亚历山大病** 亚历山大病 (Alexander's Disease) 是一种遗传性中枢神经系统退行性病变,特点为脑白质营养不良性。临床表现为惊厥发作、智力下降、球麻痹、共济失调、痉挛性瘫痪。亚历山大病必须被明确诊断,并且造成永久性神经系统功

能障碍。被保险人自主生活能力完全丧失，无法独立完成六项基本日常生活活动中的三项或三项以上，日常生活必须持续接受他人护理。

**未明确诊断的疑似病例不在本保障范围之内。**

- 7.2.99 多发性骨髓瘤** 多发性骨髓瘤是浆细胞异常增生的恶性肿瘤。必须满足下列所有条件：  
(1) 骨髓活组织检查符合多发性骨髓瘤的典型骨髓改变；  
(2) 至少存在下列一项：  
    异常球蛋白血症；  
    溶骨性损害。
- 7.2.100 室壁瘤切除手术** 被保险人被明确诊断为左室室壁瘤，并且实际接受了开胸开心进行的室壁瘤切除手术治疗。  
**经导管心室内成型手术治疗不在本保障范围内。**

## 中症疾病

这部分描述的是本附加合同所称中症疾病的释义。

- 
- 8.1 中症疾病** 本附加合同所指中症疾病，是被保险人经认可的医院专科医生明确诊断，发生符合以下定义所述条件的疾病、疾病状态或手术，共计 20 种。中症疾病名称及定义如下：
- 8.1.1 中度类风湿性关节炎** 类风湿性关节炎为广泛分布的慢性进行性多关节病变，表现为关节严重变形，侵犯两个主要关节或关节组（如：双手（多手指）关节、双足（多足趾）关节、双腕关节、双膝关节和双髋关节）。且被保险人满足至少 180 天无法独立完成六项基本日常生活活动中的两项或者两项以上。
- 8.1.2 中度脑中风后遗症** 指因脑血管的突发病变引起脑血管出血、栓塞或者梗塞，并导致神经系统出现功能障碍表现，在确诊 180 天后神经系统功能障碍程度虽未达到重大疾病“脑中风后遗症”的给付标准，但仍遗留下列一种或者一种以上障碍：  
(1) 一肢或一肢以上肢体肌力 级或 级以下的运动功能障碍；  
(2) 自主生活能力完全丧失，无法独立完成六项基本日常生活活动中的两项或者两项以上。  
**短暂性脑缺血发作(TIA)和腔隙性脑梗塞不在本保障范围内。**
- 8.1.3 中度脑损伤** 指因头部遭受机械性外力，引起脑重要部位损伤，导致神经系统永久性的功能障碍。须由头颅断层扫描（CT）、核磁共振检查（MRI）或正电子发射断层扫描（PET）等影像学检查证实。  
神经系统永久性的功能障碍，指脑损伤 180 天后，仍部分丧失自主生活能力，无法独立完成六项基本日常生活活动中的二项或以上。
- 8.1.4 中度面积 度烧伤** 指烧伤程度为 度，即全层皮肤烧伤，包括表皮、真皮和皮下组织，且 度烧伤的面积达到全身体表面积的 15%或 15%以上。
- 8.1.5 意外导致的中度面部烧伤** 指面部 度烧伤且烧伤面积达到面部表面积的 3/5 或全身体表面积的 1.8%。体表面积根据《中国新九分法》计算，面部总面积为全身体表面积的 3%。面部面积不包括发部和颈部。



- 8.1.6 **单个肢体缺失** 指因疾病或意外伤害导致一个肢体自腕关节或踝关节近端（靠近躯干端）以上完全性断离。  
**因糖尿病并发症引致的单个肢体缺失不在本保障范围内。**
- 8.1.7 **中度系统性红斑狼疮** 本项保障所指的系统性红斑狼疮必须符合下列所有理赔条件且未达到重大疾病“系统性红斑狼疮性肾炎”的给付标准：  
(1) 在下列 5 项情况中出现最少 3 项：  
非畸形性关节炎或多关节痛；  
胸膜炎或心包炎；  
肾病：24 小时尿蛋白定量达到 0.5 克；  
血象异常(白细胞小于  $4 \times 10^9/L$  或血小板小于  $100 \times 10^9/L$  或溶血性贫血)；  
抗 dsDNA 抗体阳性，或抗 Sm 抗体阳性，或抗核抗体阳性。  
(2) 系统性红斑狼疮的诊断必须经专科医生确诊。
- 8.1.8 **中度脑炎或脑膜炎后遗症** 指因患脑炎或者脑膜炎导致的神经系统的功能障碍。疾病确诊 180 天后，仍存在自主生活能力完全丧失，无法独立完成六项基本日常生活活动中的两项。
- 8.1.9 **中度运动神经元病** 是一组中枢神经系统运动神经元的进行性变性疾病，进行性脊肌萎缩症、进行性延髓麻痹症、原发性侧索硬化症、肌萎缩性侧索硬化症。须满足自主生活能力部分丧失，无法独立完成六项基本日常生活活动中的两项。
- 8.1.10 **中度帕金森氏病** 是一种中枢神经系统的退行性疾病，临床表现为震颤麻痹、共济失调等。须满足下列全部条件：  
(1) 药物治疗无法控制病情；  
(2) 自主生活能力完全丧失，无法独立完成六项基本日常生活活动中的两项。  
**继发性帕金森综合征不在本保障范围内。**
- 8.1.11 **结核性脊髓炎** 指因结核杆菌引起的脊髓炎，导致永久性神经系统功能中度障碍，即：疾病首次确诊 180 天后，仍遗留下列障碍：  
自主生活能力部分丧失，无法独立完成六项基本日常生活活动中的二项或二项以上。  
该诊断必须由认可的医院内的神经专科医生证实，并必须由适当的检查证明为结核性脊髓炎。
- 8.1.12 **中度脊髓灰质炎** 脊髓灰质炎是由于脊髓灰质炎病毒感染所致的瘫痪性疾病，临床表现为运动功能损害或呼吸无力。脊髓灰质炎必须明确诊断。本保险合同仅对脊髓灰质炎造成的神经系统功能损害导致被保险人一肢肢体机能永久完全丧失的情况予以理赔。肢体机能永久完全丧失，指疾病确诊 180 天后，该肢三大关节中的至少一个大关节仍然完全僵硬，或不能随意活动。
- 8.1.13 **中度肠道疾病并发症** 严重肠道疾病或外伤导致小肠损害并发症，本疾病须满足以下所有条件：  
(1) 至少切除了二分之一小肠；  
(2) 完全肠外营养支持二个月以上。  
**因克隆病所致“中度肠道疾病并发症”不在本保障范围内。**
- 8.1.14 **单侧肺脏切除** 指因疾病或意外事故实际实施的一侧肺脏切除术。  
**因药物滥用、酗酒、肺脏部分切除手术、肺脏捐献引起的手术不在本保障范围内。**

- 8.1.15 **中度严重溃疡性结肠炎** 溃疡性结肠炎是指伴有致命性电解质紊乱的大肠（结肠及直肠）粘膜炎症，病变累及全大肠。须满足下列所有条件：  
（1）须经由内窥镜检查证实该疾病侵犯全部结肠及直肠，并经病理学组织切片检查证实为溃疡性结肠炎；  
（2）经专科注册医生以类固醇或免疫抑制剂连续治疗 6 个月。  
诊断及治疗均须在认可的医院内由专科医师认为是医疗必须的情况下进行。
- 8.1.16 **中度进行性核上性麻痹** 指一种少见的神经系统变性疾病，以假球麻痹、垂直性核上性眼肌麻痹、锥体外系肌僵直、步态共济失调和轻度痴呆为主要临床特征。  
须由认可的医院的专科医生确诊，且满足自主生活能力完全丧失，无法独立完成六项基本日常生活活动中的两项。
- 8.1.17 **中度克雅氏症** 是一种传染性海绵状脑病，临床表现为快速进行性痴呆、肌阵挛和特征性脑电图变化。须由认可的医院的专科医生根据 WHO 诊断标准明确诊断，并且自主生活能力完全丧失，无法独立完成六项基本日常生活活动中的两项。
- 8.1.18 **中度克隆病** 是一种慢性肉芽肿性肠炎，具有特征性的克隆病病理组织学变化。诊断必须由专科医生经过病理检查结果证实，被保险人所患的克隆症须经肠胃科专科医生以类固醇或免疫抑制剂连续治疗 180 天以上，且未达到重大疾病“严重克隆病”的给付标准。
- 8.1.19 **糖尿病并发症引致的单足截除** 因糖尿病引起的神经及血管病变累及足部，为了维持生命已经实际进行由足踝或者以上位置的单足截除手术。手术须在认可的医院的专科医生认为是医疗必须的情况下进行。  
**切除多只脚趾或者因其他原因引起的截除术不在本保障范围内。**
- 8.1.20 **中度强直性脊柱炎** 是一种慢性全身性炎性疾病，主要侵犯脊柱导致脊柱畸形。必须明确诊断并且满足下列所有条件且未达到重大疾病“严重强直性脊柱炎”的给付标准：  
（1）严重脊柱畸形；  
（2）自主生活能力完全丧失，无法独立完成六项基本日常生活活动中的两项或两项以上。

## 轻症疾病

这部分描述的是本附加合同所称轻症疾病的释义。

- 9.1 **轻症疾病** 本附加合同所指轻症疾病，是被保险人经认可的医院专科医生明确诊断，发生符合以下定义所述条件的疾病、疾病状态或手术，共计 35 种。轻症疾病名称及定义如下：
- 9.1.1 **极早期的恶性肿瘤或恶性病变** 指经组织病理学检查被明确诊断为下列恶性病变，并且接受了相应的治疗。  
（1）原位癌；  
（2）相当于 Binet 分期方案 A 期程度的慢性淋巴细胞白血病；  
（3）相当于 Ann Arbor 分期方案 I 期程度的何杰金氏病；  
（4）皮肤癌；  
（5）TNM 分期为 T<sub>1</sub>N<sub>0</sub>M<sub>0</sub> 期或更轻分期的前列腺癌。  
原位癌：指恶性细胞局限于上皮内尚未穿破基底膜浸润周围正常组织的癌细胞新生物。原位癌必须经对固定活组织的组织病理学检查明确诊断。被保险

人必须已经接受了针对原位癌病灶的积极治疗。

- 9.1.2 不典型的急性心肌梗塞** 指被临床诊断为急性心肌梗塞并接受了急性心肌梗塞治疗，虽然未达到重大疾病“急性心肌梗塞”的给付标准，但满足下列至少两项条件：  
(1) 典型临床表现，例如急性胸痛等；  
(2) 新近的心电图改变提示急性心肌梗塞；  
(3) 心肌酶或肌钙蛋白有诊断意义的升高，或呈符合急性心肌梗塞的动态性变化；  
(4) 发病 90 日后，经检查证实左心室功能降低，如左心室射血分数低于 50%。
- 9.1.3 微创冠状动脉搭桥手术** 指为纠正冠状动脉的狭窄或堵塞，而实际实施的微创冠状动脉旁路移植手术。手术通过微创开胸术（肋骨间小切口）进行，且诊断须由冠状动脉血管造影检查确诊狭窄或堵塞。微创冠状动脉绕道也包括“锁孔”冠脉搭桥手术。必须满足下列全部条件：  
(1) 血管造影显示至少两支冠状动脉狭窄超过 50%或一支冠状动脉狭窄超过 70%；  
(2) 手术须由心脏专科医师进行，并确认该手术的必要性。
- 9.1.4 微创冠状动脉介入手术（非开胸手术）** 为了治疗明显的冠状动脉狭窄性疾病，首次实际实施了冠状动脉球囊扩张成形术、冠状动脉支架植入术、冠状动脉粥样斑块切除术或激光冠状动脉成形术。
- 9.1.5 心脏瓣膜介入手术** 为了治疗心脏瓣膜疾病，实际实施了非开胸的经胸壁打孔内镜手术或经皮经导管介入手术进行的心脏瓣膜置换或修复手术。
- 9.1.6 主动脉内手术** 为了治疗主动脉疾病实际实施了经皮经导管进行的动脉内手术。主动脉指胸主动脉和腹主动脉，不包括胸主动脉和腹主动脉的分支血管。
- 9.1.7 脑垂体瘤、脑囊肿、脑动脉瘤及脑血管瘤** 指经头颅断层扫描（CT）、核磁共振（MRI）或其他影像学检查被确诊为下列病变，并实际接受了手术或放射治疗。  
(1) 脑垂体瘤；  
(2) 脑囊肿；  
(3) 脑动脉瘤、脑血管瘤。
- 9.1.8 微创颅脑手术** 因疾病被保险人确已实施全麻下的颅骨钻孔手术或者经鼻蝶窦入颅手术。**因外伤而实施的脑外科手术不在本保障范围内。**
- 9.1.9 慢性肝功能衰竭失代偿早期** 指因慢性肝脏疾病导致持续180天肝功能衰竭，须满足下列全部条件：  
(1) 持续性黄疸，胆红素 > 50umol/L；  
(2) 白蛋白 < 27g/L；  
(3) 凝血酶原时间延长 > 4秒。  
**因酗酒或药物滥用导致的肝功能衰竭不在本保障范围内。**
- 9.1.10 急性坏死性胰腺炎腹腔镜手术** 指被保险人被确诊为急性坏死性胰腺炎，并实际接受了腹腔镜手术治疗，以进行坏死组织清除、坏死病灶切除或胰腺切除。  
**因酗酒或饮酒过量所致的急性坏死性胰腺炎不在本保障范围内。**
- 9.1.11 慢性肾功能损害-肾功能衰竭期** 指被保险人因双肾功能慢性不可逆性损害，持续 180 天达到肾功能衰竭期，诊断必须满足所有以下标准：

- (1) 肾小球滤过率 (GFR) < 25ml/min 或肌酐清除率 (Ccr) < 25ml/min ;
- (2) 血肌酐 (Scr) > 5mg/dl 或 > 442umol/L。

- 9.1.12 严重的骨质疏松** 严重的骨质疏松，并因此而直接导致脊椎、骨盆、桡骨、尺骨、肱骨、胫骨、股骨骨折。骨质疏松的诊断必须由认可的医院的合格的专科医生做出，并符合世界卫生组织关于骨质疏松的诊断标准\*。  
\*世界卫生组织关于骨质疏松的定义：骨密度检测，T 值小于-2.5。
- 9.1.13 轻度原发性肺动脉高压** 指由于原发性肺动脉高压进行性发展而导致右心室肥厚，已经造成永久不可逆性的体力活动能力受限，达到美国纽约心脏病学会心功能状态分级 级，且静息状态下肺动脉平均压超过 25mmHg、不超过 30mmHg。
- 9.1.14 轻度视力受损** 指因疾病或意外伤害导致双目视力永久不可逆性丧失，虽然未达到重大疾病“双目失明”的给付标准，但满足下列全部条件：  
(1) 双眼中较好眼矫正视力低于 0.1 (采用国际标准视力表，如果使用其他视力表应进行换算)；  
(2) 视野半径小于 20 度。  
**在 0 周岁至 3 周岁期间，被保险人首次患有轻度视力受损除外。**
- 9.1.15 单眼失明** 指因疾病或意外伤害导致单眼视力永久不可逆性丧失，须满足下列至少一项条件：  
(1) 眼球缺失或摘除；  
(2) 矫正视力低于 0.02 (采用国际标准视力表，如果使用其它视力表应进行换算)；  
(3) 视野半径小于 5 度。  
**在 0 周岁至 3 周岁期间，被保险人首次患有单眼失明除外。**
- 9.1.16 角膜移植** 指为增进视力或治疗某些角膜疾患，已经实施了异体的角膜移植手术。此手术必须由专科医生认为是医学上必需的情况下进行。
- 9.1.17 轻度听力受损** 指因疾病或者意外伤害导致双耳听力永久不可逆性丧失，在 500 赫兹、1000 赫兹和 2000 赫兹语音频率下，平均听阈大于 70 分贝，且经纯音听力测试、声导抗检测或者听觉诱发电位检测等证实。  
**在 0 周岁至 3 周岁期间，被保险人首次患有轻度听力受损除外。**
- 9.1.18 单耳失聪** 指因疾病或者意外伤害导致单耳听力永久不可逆性丧失，在 500 赫兹、1000 赫兹和 2000 赫兹语音频率下，平均听阈大于 90 分贝，且经纯音听力测试、声导抗检测或者听觉诱发电位检测等证实。  
**在 0 周岁至 3 周岁期间，被保险人首次患有单耳失聪除外。**
- 9.1.19 人工耳蜗植入术** 指由于耳蜗的永久损害而实际实施了人工耳蜗植入手术。需经专科医师确认手术在医学上是必要的，且在植入手术之前已经符合下列全部条件：  
(1) 双耳持续 12 个月以上重度感音神经性耳聋；  
(2) 使用相应的听力辅助设备效果不佳。
- 9.1.20 硬脑膜下血肿手术** 为清除或引流因意外伤害导致的血肿，需于头部进行开颅或钻孔手术。开颅或钻孔手术必须在认可的医疗机构内由专科医生认为是医疗必须的情况下进行。
- 9.1.21 植入大脑内分流** 为缓解已升高的脑脊液压力而确实已在脑室进行分流器植入手术。

- 器 诊断及治疗均须在认可的医院内由脑神经科专科医生认为是医疗必须的情况下进行。
- 9.1.22 深度昏迷48小时 指因疾病或意外伤害导致意识丧失，对外界刺激和体内需求均无反应，昏迷程度按照格拉斯哥昏迷分级（Glasgow coma scale）结果为5分或5分以下，且已经持续使用呼吸机及其它生命维持系统达到48小时，且未达到重大疾病“深度昏迷”的赔付标准。  
**因酗酒或药物滥用导致的深度昏迷不在本保障范围内。**
- 9.1.23 因肾上皮质腺瘤切除肾上腺 因肾上腺皮质腺瘤所导致的醛固酮分泌过多而产生的继发性恶性高血压而实际接受了肾上腺切除术治疗。  
此诊断及治疗均须在认可的医院内由专科医生认为是医疗必须的情况下进行。
- 9.1.24 心包膜切除术 因心包膜疾病导致已接受心包膜切除术或已进行任何需要心脏小切口技术的手术。手术必须在心脏科医生认为是医学上必需的情况下进行。
- 9.1.25 于颈动脉进行血管成形术或内膜切除术 指根据颈动脉造影检查结果，确诊一条或以上颈动脉存在严重狭窄性病变（至少一支血管管腔直径减少50%以上）。本病须经国家机关认可的有合法资质的专科医生明确诊断，同时必须已经采取以下手术以减轻症状：  
（1）确实进行动脉内膜切除术；或  
（2）确实进行血管介入治疗，例如血管成形术及/或进行植入支架或动脉粥样瘤清除手术。
- 9.1.26 腔静脉过滤器植入术 指经认可的医院的专科医生证明有反复肺栓塞发作及抗凝治疗无效而必须接受手术植入腔静脉过滤器。理赔时需提供完整病历及手术记录以证明植入腔静脉过滤器有必要性及已确实施行了手术。
- 9.1.27 早期象皮病 指因丝虫感染导致淋巴管阻塞而造成身体组织出现严重淋巴水肿。此病症须经认可的医院的专科医生根据临床表现和微丝蚴的化验结果确诊。  
**急性淋巴管炎或其它原因引起的淋巴水肿并不在本保障范围内。**
- 9.1.28 心脏起搏器或除颤器植入 因严重心律失常而确实已行植入永久性心脏起搏器或除颤器的手术。理赔时须提供完整病历资料及手术记录以证实此严重心律失常并不能以其他方法治疗。  
诊断及治疗均须在认可的医院内由专科医生认为是医疗必须的情况下进行。
- 9.1.29 早期原发性心肌病 被诊断为原发性心肌病，并符合下列所有条件：  
（1）导致心室功能受损，其受损程度达到美国纽约心脏病学会心脏功能分级的第Ⅱ级，即：体力活动明显受限，休息时无症状，轻于日常的活动可引起充血性心力衰竭的症状；  
（2）左室射血分数 LVEF < 35%；  
（3）原发性心肌病的诊断必须由认可的医院的心脏专科医生确认，并提供心脏超声检查结果报告。  
**本保障范围内的心肌病包括扩张型心肌病、肥厚型心肌病及限制型心肌病，继发于酒精滥用性的心肌病不在此保障范围之内。**
- 9.1.30 较小面积二度烧伤 指烧伤程度为二度，且二度烧伤面积达到全身体表面积的10%或10%以上，体表面积根据《中国新九分法》计算。

- 9.1.31 **肝脏切除** 指因疾病或意外事故实际实施的肝脏部分切除术，手术须有至少一个完整的肝叶切除。  
因药物滥用、酗酒导致的肝脏损伤不在本保障范围内。肝脏捐献引起的手术不在本保障范围内。
- 9.1.32 **单侧肾脏切除** 指因疾病或意外事故实际实施的一侧肾脏切除术。  
肾脏部分切除手术和肾脏捐献引起的手术不在本保障范围内。
- 9.1.33 **双侧睾丸切除术** 指为治疗疾病实际接受了双侧睾丸完全切除手术。  
部分睾丸切除不在本保障范围。
- 9.1.34 **双侧卵巢切除术** 指为治疗疾病实际接受了经腹部切开或腹腔镜进行的双侧卵巢完全切除手术。  
部分卵巢切除不在本保障范围。
- 9.1.35 **可逆性再生障碍性贫血** 指因急性可逆性的骨髓造血功能衰竭而导致贫血、中性粒细胞减少和血小板减少，必须由血液科医生的诊断，且病历资料显示接受了下列任一治疗：  
(1) 骨髓刺激疗法至少 1 个月；  
(2) 免疫抑制剂治疗至少 1 个月。

# 百年人寿保险股份有限公司

## AEON LIFE INSURANCE COMPANY, Ltd

### 网络行销保险投保书

保险合同号码：7440101900723676

	投保人	被保险人
姓名/性别/与投保人关系	张三 /男	慧小宝/女 是投保人的：子女
出生日期/投保年龄	1995年06月18日/23周岁	2018年06月18日/0周岁
国籍	中国	中国
证件类型/证件号码/证件有效期	身份证/ 666666 /2029-06-14	身份证/ 999999 /2029-06-14
邮寄地址(现住址)/邮政编码	广东省深圳市南山区粤海路动漫园3栋5楼/	广东省深圳市南山区粤海路动漫园3栋5楼/
联系电话(手机)	13800138000	13800138000
身高/体重	/	/
E-mail	chanpin-test@huize.com	chanpin-test@huize.com

身故保险金受益人(若未填写身故保险金受益人,则视为未指定身故保险金受益人;若不填写受益比例,将按照相等比例享有) <input checked="" type="checkbox"/> 未指定 <input type="checkbox"/> 指定					
姓名/性别	出生日期	证件类型/证件号码/证件有效期	是被保险人的	受益比例	受益顺序
未指定					

保险计划						
保险项目	基本保额	保险期间	交费期间	交费频次	保险费	
百年康惠保(尊享版)重大疾病保险	100,000.00元	终身	30年	年交	445.00元	
责任: 重大疾病保险金						
责任: 第二次恶性肿瘤保险金						
责任: 中症疾病保险金						
责任: 轻症疾病保险金						
责任: 中症疾病或轻症疾病豁免保险费						
责任: 身故或全残保险金						
百年附加投保人豁免保险费重大疾病保险(2018版)	详见条款	终身	29年	年交	25.00元	
首期保险费合计: 肆佰柒拾元整			保险费交费方式: 网销第三方			

授权账户信息					
账户所有人	张三	开户银行	建行	授权账户或卡号	62000000000000000000

告知事项		被保险人	投保人
<p>1. 您的投保申请是否曾被本公司或其他保险公司拒保、延期、加收额外保费、索赔?(因怀孕导致的可不用告知)</p> <p>2. 您目前的体格指数【BMI=体重(公斤)÷身高(米)÷身高(米)】是否BMI≥28?</p> <p>3. 您有无连续服药超过2个月或连续因病住院超过15天?是否正在接受治疗?</p> <p>4. 您是否目前患有或曾经患有下列疾病或症状: 恶性肿瘤、脑部肿瘤、性质不明的肿瘤或肿块、血压升高(收缩压≥150mmHg或舒张压≥100mmHg)、肝炎、肝炎病毒感染史或携带史、甲状腺疾病、糖尿病、心脏疾病、冠心病、脑血管疾病、中风、癫痫、多发性硬化、智能障碍、精神疾病、重症肌无力、III度烧伤、植物人状态、反复发作的哮喘、肺气肿、慢性阻塞肺疾病、暴发性肝炎、肝硬化、多发性肝囊肿、重度脂肪肝、慢性胰腺炎、慢性肾炎、尿毒症及其他慢性肾脏疾病、类风湿病、系统性红斑狼疮、白血病、再生障碍性贫血、血友病、原因不明的六个月内体重减轻五公斤以上者、失明、上肢腕关节以上或下肢踝关节以上缺失、一个肢体(含一个肢体)以上功能丧失、咀嚼功能丧失、瘫痪、吸毒、性病、艾滋病或艾滋病病毒感染?</p> <p>5. 您是否有身体残障、酒精或药物滥用成瘾、是否曾因身体原因被医生警告戒烟或戒酒、是否患职业病,如尘肺、矽肺、各种慢性中毒?</p> <p>6. 最近两年内是否因受伤或疾病曾接受或被建议或正打算接受医师诊察、治疗或用药?(因普通伤风或感冒、轻微的胃肠炎、无并发症的剖腹产、避孕、疫苗接种、轻微关节或肌肉损伤或无并发症的骨折并已经完全康复的可不用告知)</p> <p>7. 您是否近一年有新发或既往有以下症状?反复头痛或眩晕、晕厥、咯血、胸痛、呼吸困难、呕血、黄疸、便血、听力下降、食欲不振、耳鸣、复视、视力明显下降、原因不明的皮肤和粘膜及齿龈出血、原因不明发热、原因不明的肌肉萎缩、原因不明的包块或肿物、结节、身体的其他感觉异常或活动障碍。</p> <p>8. 女性补充告知: 您是否怀孕及生产期间有合并症?例如蛋白尿、高血压、糖尿病、宫外孕等。您是否曾被建议针对乳房、子宫、卵巢、宫颈疾病进行定期复查或治疗?</p> <p>9. 两周岁以下(含两周岁)儿童补充告知: 是否为早产、难产?出生时是否有产伤、窒息等异常情况?是否有发育迟滞、惊厥、抽搐、脑瘫、先天性疾病、遗传性疾病、畸形或缺陷</p> <p>10. 您是否: (1) 从事如下涉及或接触危险职业: 矿工、航海、海上救护、潜水、水下作业人员、爆破工、采掘工、隧道坑道或井下作业、机械加工搬运工、电台及电力部门天线设施的制造、安装、维修人员、硫酸盐酸或硝酸等有毒化工产品制造人员、森林砍伐人员、火药爆竹制造及加工、液化气体制造、高压电工程作业人员、高空作业人员、战地记者、高空杂技、特技、武打演员、动物园驯兽师; (2) 现役军、警人员: 防暴警察及负有特殊任务者、地面部队人员、水兵、空军飞行员、前线军人、特种兵(伞兵、海军陆战队、化学兵、布雷爆破任务兵); (3) 曲棍球、橄榄球、滑雪教练、滑雪运动员; (4) 正在或计划参加跳伞、滑翔、探险、武术摔跤比赛、特技表演、私人飞行、赛车、竞马、潜水、登山攀岩等任何带有危险性的运动或嗜好。</p>		全否	全否



## 人身保险投保提示书(适用网络销售)

尊敬的客户:

我公司2019年第1季度综合偿付能力充足率为122%，2018年第4季度风险综合评级(分类监管)结果为C类，偿付能力充足率达到监管要求。

人身保险是以人的寿命和身体为保险标的的保险。当被保险人发生死亡、伤残、疾病等风险事故时或者达到合同约定的年龄、期限时，保险公司按照保险合同约定给付保险金。人身保险具有保障和长期储蓄功能，可以用于为人们的生活进行长期财务规划。为帮助您更好地认识和购买人身保险产品，保护您的合法权益，中国保监会请您在填写投保单之前认真阅读以下内容:

### 一、请您确认保险机构和销售人员的合法资格

请您从持有中国保险监督管理委员会颁发《经营保险业务许可证》或《保险兼业代理许可证》的合法机构或持有《保险代理从业人员展业证书》的销售人员处办理保险业务。如需要查询销售人员的销售资格，您可以要求销售人员告知具体查询方式，或登录保险中介监管信息系统查询(网址：<http://iir.circ.gov.cn>)。

### 二、请您根据实际保险需求和支付能力选择人身保险产品

请您根据自身已有的保障水平和经济实力等实际情况，选择适合自身需求的保险产品。多数人身保险产品期限较长，如果需要分期交纳保费，请您充分考虑是否有足够、稳定的财力长期支付保费，不按时交费可能会影响您的权益。建议您使用银行划账等非现金方式交纳保费。

### 三、请您详细了解保险合同的条款内容

请您不要将保险产品的广告、公告、招贴画等宣传材料视同为保险合同，应当要求销售人员向您提供相关保险产品的条款。请您仔细阅读条款内容，重点关注保险责任、责任免除、投保人及被保险人权利和义务、免赔额或免赔率的计算、申请赔款的手续、退保相关约定、费用扣除、产品期限等内容。当网络投保成功后，请您及时查阅电子保险合同，再次了解您投保险种的保险责任、责任免除及特别注意事项。您若对条款内容有疑问，请致电本公司全国统一客服热线95542进行咨询。

### 四、请您了解“犹豫期”的有关约定

一年期以上的人身保险产品一般有犹豫期(电子保险合同发出之日起15日内)的有关约定。除合同另有约定外，在犹豫期内，您可以无条件解除保险合同，如您已收取纸质保单，还应退还保单，保险公司除扣除不超过10元的成本费以外，应退还您全部保费并不得对此收取其他任何费用。

### 五、“犹豫期”后解除保险合同请您慎重

若您在犹豫期过后解除保险合同，您会有一定的损失。保险公司应当自收到解除合同通知之日起三十日内，按照合同约定退还保险单的现金价值(现金价值表附在正式保险合同之中)。您若存在疑问，请致电本公司全国统一客服热线95542进行咨询。

### 六、请您充分认识分红保险、投资连结保险、万能保险等人身保险新型产品的风险和特点

1.如果您选择购买分红保险产品，请您注意以下事项：分红水平主要取决于保险公司的实际经营成果。如果实际经营成果优于定价假设，保险公司才会将部分盈余分配给您。如果实际经营成果差于定价假设，保险公司可能不会派发红利。产品说明书或保险利益测算书中关于未来保险合同利益的预测是基于公司精算假设，不能理解为对未来预期，红利分配是不确定的。

2.如果您选择购买投资连结保险产品，请您注意以下事项：您应当详细了解投资连结保险的费用扣除情况，包括初始费用、买入卖出差价、死亡风险保险费、保单管理费、资产管理费、手续费、退保费用等。您应当要求销售人员将投资连结保险账户价值的详计算方法对您进行解释。投资连结保险产品的投资回报具有不确定性，投资风险完全由您承担。产品说明书或保险利益测算书中关于未来保险合同利益的预测是基于公司精算假设，不能理解为对未来的预期，实际投资可能赢利或出现亏损。如果您选择灵活交费方式的，您应当要求销售人员将您停止交费可能产生的风险和不利后果对您进行解释。

3.如果您选择购买万能保险产品，请您注意以下事项：万能保险产品通常有最低保证利率的约定，最低保证利率仅针对投资账户中资金。您应当详细了解万能保险的费用扣除情况，包括初始费用、死亡风险保险费、保单管理费、手续费、退保费用等。您应当要求销售人员将万能保险账户价值的详细计算方法对您进行解释。万能保险产品的投资回报具有不确定性，您要承担部分投资风险。保险公司每月公布的结算利率只能代表一个月的投资情况，不能理解为对全年的预期，结算利率仅针对投资账户中的资金，不针对全部保险费。产品说明书或保险利益测算书中关于未来保险合同利益的预测是基于公司精算假设，最低保证利率之上的投资收益是不确定的，不能理解为对未来的预期。如果您选择灵活交费方式的，您应当要求销售人员将您停止交费可能产生的风险和不利后果对您进行解释。



## 七、请您正确认识人身保险新型产品与其他金融产品

分红保险、投资连结保险、万能保险等人身保险新型产品兼具保险保障功能和投资功能，不同保险产品对于保障功能和投资功能侧重不同，但本质上属于保险产品，产品经营主体是保险公司。您不宜将人身保险新型产品与银行存款、国债、基金等金融产品进行片面比较，更不要仅把他作为银行存款的替代品。

## 八、选择健康保险产品时请您注意产品特性和条款具体约定

健康保险产品是具有较强风险保障功能的产品，既有定额给付性质的，也有费用补偿性质的。定额给付性质的健康保险按约定给付保险金，与被保险人是否获得其他医疗费用补偿无关；对于费用补偿性质的健康保险，保险公司给付的保险金可能会相应扣除被保险人从其他渠道所获的医疗费用补偿。请您注意条款中是否有免赔额或赔付比例的约定、是否有疾病观察期约定。如果保险公司以附加险形式销售无保证续保条款的健康保险产品，请您注意附加健康保险的保险期限应不小于主险保险期限。

## 九、为未成年子女选择保险产品时保险金额应当适当

如果您为未成年子女购买保险产品，因被保险人死亡给付的保险金总和应符合中国保监会的有关规定。其主要目的是为了保护未成年人权益，防止道德风险；同时，从整个家庭看，父母是家庭的主要经济来源和支柱，以父母为被保险人购买保险，可以使整个家庭获得更加全面的保险保障。

## 十、请您如实填写投保资料、如实告知有关情况

我国《保险法》对投保人的如实告知行为进行了明确的规定。投保时，您填写的投保信息应当属实；对于投保单中询问的有关被保险人的问题，您也应当如实回答，否则可能影响您和被保险人的权益。为了有效保障自身权益，请您亲自操作网络投保流程，网络投保成功后，请您及时查阅电子保险合同，并核对投保信息。

## 十一、请您配合保险公司做好客户回访工作

各保险公司按规定开展客户回访工作，一般通过电话、信函和上门回访等形式进行。为确保自己的权益得到切实保障，您应对回访问题进行如实答复，不清楚的地方可以立即提出，要求保险公司进行详细解释。请您投保时准确、完整填写您的个人信息，以便保险公司能够对您及时回访。

## 十二、请您注意保护自身的合法权益

如果您发现销售人员在保险销售过程存在误导销售行为，或认为自身权益受到侵犯，请注意保留书面证据或其他证据，可向保险公司反映(百年人寿保险股份有限公司投诉电话95542)；也可以向当地保监局或保险行业协会投诉(各机构保监局、保险行业协会电话如下)；必要时还可以根据合同约定，申请仲裁或向法院起诉。

序号	机构	保监局电话	保险行业协会电话
1	大连分公司	0411-82595266	0411-82827062
2	湖北分公司	12378	027-88937801
3	河北分公司	0311-66007891	0311-66007872
4	辽宁分公司	024-22596559	024-22562500
5	北京分公司	010-66060530	010-58703366
6	安徽分公司	0551-5633910	0551-5612908
7	黑龙江分公司	0451-51958038	0451-51996836
8	河南分公司	12378	河南省0371-65803791；南阳市0377-61530966；
9	山东分公司	0531-86123966	山东省0531-82066470；济南市0531-87905920；淄博市0533-3586282；泰安市0538-8203524；潍坊市0536-8266640；日照市0633-8778017；东营市0546-8318226；临沂市0539-7161228；威海市0631-5306776；菏泽市0530-5629852；滨州市0543-3322875；济宁市0537-3159132；莱芜市0634-6261393；枣庄市0632-3325229；聊城市0635-5089077；德州市0534-2633606；烟台市0535-6247039

10	江苏分公司	025-86793900	4008012378
11	四川分公司	028-86268325	028-84112378
12	陕西分公司	029-83500305	029-82309256
13	福建分公司	0591-87871590	0591-87870005
14	内蒙古分公司	0471-4505315	0471-6902101
15	吉林分公司	0431-85862139	0431-85000305
16	江西分公司	0791-86387112	0791-86291775
17	浙江分公司	0571-85777315	浙江省保险消费者权益保护中心4006057178
18	山西分公司	0351-4212378	0351-4193246
19	广东分公司	020-85255600	020-89313321
20	重庆分公司	023-86668888	023-86668965

## 投保须知

感谢您信赖并选择百年人寿保险股份有限公司(以下简称“本公司”)!为维护您的合法权益,敬请您在投保时仔细阅读以下注意事项:

一、请您仔细阅读保险条款,产品说明及利益测算书(如有),理解您所购买的险种内容,特别是保险责任、免除保险人责任、告知义务、合同的解除、犹豫期、前三年度退保金额等各项关键信息。

二、请您选择合适的基本保额及保险期间。对于选择分期交纳保险费的,请您根据自身的财务状况,选择适合的交费期间和交费金额。如果您无法持续交纳保险费有可能导致合同效力中止或保险合同解除。

三、投保人、被保险人对于本公司询问的事项(包括网上问询)具有如实告知的义务。若因故意或者因重大过失未履行如实告知义务,足以影响本公司决定是否同意承保或者提高保险费率的,本公司有权解除合同。所有告知事项以书面告知为准,口头告知无效。

四、父母以未满18周岁的子女为被保险人投保含有死亡责任的保险时,本公司对于被保险人所有有效保险合同在其18周岁以前的身故保险金额累计给付不超过中国保险监督管理委员会的规定限额。

五、在您交付首期或一次交清保险费,本公司同意承保并签发保险单的条件下,本公司承担的保险责任从载于保险单上的生效日零时开始。

六、人身保险的投保人在保险合同订立时,对被保险人应当具有保险利益。

七、当您网络投保成功后,生成的电子保险合同将发送至您填写的E-mail邮箱,请您务必准确填写,如果您未收到电子保险合同,请及时拨打本公司全国统一客服专线95542进行合同补发或变更E-mail信息。为有效保障您自身利益,请您及时查阅电子保险合同,再次了解您的投保信息和保险条款等内容。

八、本公司将使用短信或E-mail方式为您提供各类通知或对账单服务(例如:续期保险费交费通知、续期保险费催交通知、续期保险费转账成功对账单等),请您在投保时准确填写手机号码和E-mail。如果您需要其他的服务方式,请您致电本公司全国统一客服专线95542,提出您的需求。

